Belgo 18
Go-Leuven 8 April/Avril 1990

Kolofon:

Redaktie/Rédaction :
Dominique Debilde, Frank Segers, Bart Pattyn
Medewerkers/Collaborateurs :
Alain Wettach, Pierre Sevenants, Alain Mouchette,
Ron Polak, Vincent Lemaître, Marc Ginoux
Kopij/Articles:
Dominique Debilde
Wittebolsstraat 57
3018 Wijgmaal

Kopijsluiting Belgo 19 : 1 juli 1990.

V.U. Frank Segers
Diestsestraat 240
3000 Leuven

LEUVEN 3

DRIEMAANDELIJKS

TRIMESTRIEL

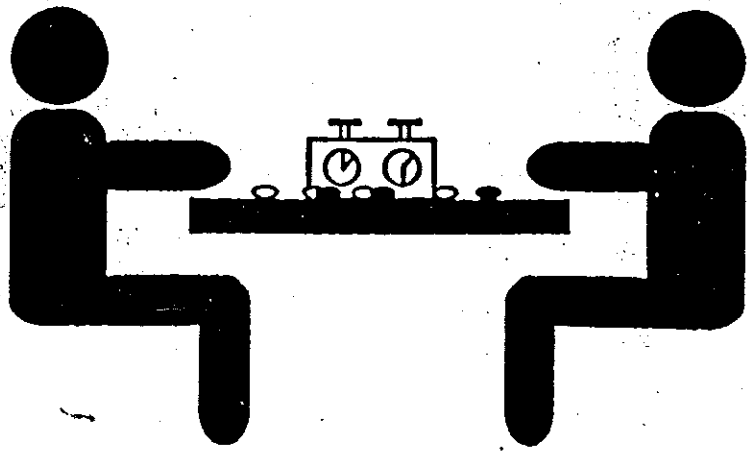

BELGO 18

APRIL 1990 AVRIL

INHOUD - SOMMAIRE

EDITORIAAL	2
ET DIEU CREA...	3
ALGEMENE VERGADERING	4
ELIMINATOIRES	5
FINALE	13
CLASSEMENT	19
BRUXELLES	23
GRAND PRIX D'EUROPE	24
LONDRES	30
HEERLEN	31
ANTONY	33
LEUVEN	34
NIE - MA	35
EINDDOEL	38
SAINT-FLOUR	40
SANILAC	44
REVUE DE PRESSE	49
UIT DE OUDE DOOS	53
CALENDRIER DES TOURNOIS	54

EDITORIAAL

De redaktie is ten zeerste verheugd een massa artikels binnen gekregen te hebben. Zoveel dat we ze zelfs niet allemaal kunnen publiceren. Zo hebt U nog te goed voor volgend nummer : nog meer partijen uit de Finale van het BK, de voortzetting van de reeks voor beginners 'Go Fois Un', nog een partij analyse door Laurent Heiser, ...
We wensen U alvast veel plezier met dit nummer.

ET DIEU CREA ...

JDH

"Le mot du président !".

Amis du go,

Vous n'êtes pas sans savoir les difficultés rencontrées par la Fédération Belge en 1989. Plus qu'un problème de personne, il s'agit sans doute d'un manque d'efficacité, d'une impossibilité de la part de la FBG de structurer de centraliser les actions individuelles lancées par les membres. La création et la bonne marche de certains clubs, l'organisation d'un tournoi pour débutants, une suite de démarches positives pour le congrès européen sont cependant la preuve de bonnes volontés qu'il reste à encourager.

C'est dans cet esprit de promotion et de centralisation de la volonté commune des membres que travaillera le nouveau conseil d'administration. L'assemblée générale (pour laquelle on ne peux regretter qu'une trop faible présence !) a déjà révélé certains projets intéressants.

Ainsi les mois à venir verront s'organiser des tournois de clubs, une permanence des joueurs les plus forts au sein des clubs, un classement par l'intermédiaire de la Fédération Française, une nouvelle commission de classement. Parallèlement, le C.A. attendra vos remarques et suggestions qui sont indispensables au bon développement de la Fédération. N'hésitez donc pas à faire appel à lui si les démarches que vous voulez accomplir vous posent des problèmes techniques.

"L'inter-activité" sera donc le maître mot de fonctionnement pour cette année à venir que je vous souhaite goïstiquement excellente.

Pierre Sevenants.

ALGEMENE VERGADERING

Op 10 maart ging de jaarlijkse Algemene Vergadering van de Belgische Go Federatie door in café 'Le Pantin'. Ondanks de minder goede ervaringen van de vorige jaren waren er toch zo een 15-tal belangstellenden komen opdagen.

Aan het verloren gegane voorbije jaar werden niet veel woorden vuil gemaakt. Marc Ginoux deelde officieel mee dat hij zijn funktie als voorzitter had gedelegeerd aan Pierre Sevenants, die dan ook de vergadering voorzat.

Pierre stelde zich meteen ook kandidaat als nieuwe voorzitter en ontvouwde zijn visie op de rol van de Raad Van Beheer. Deze moet volgens hem vooral optreden als stimulans van de mensen die willen meewerken aan de ontwikkeling van Go in België.

Verder stonden op de agenda:

- Verkiezing Raad Van Beheer. Na enig aandringen werden Jean-Denis Hennebert, Guy Dusausoy, Alain Wettach en Chi-Yiu Wong bereid gevonden samen met Pierre in de RVB te zetelen.
- Namen 1991: Voorstelling van het verloop van de werkzaamheden.
- Tornooi Brussel: De RVB belast zich met het zoeken van een zaal. Olivier Dodinval neemt de verantwoordelijkheid op zich na 15 juli.
- Klassifikatie Kommissie. Er is een akkoord met de Fransen om aan te sluiten bij hun systeem. De resultaten zullen nagekeken en eventueel gekorrigeerd worden door de kommissie bestaande uit Marc Ginoux, Pierre Sevenants en Alain Wettach.
- Wereldkampioenschap voor vrouwen. Er is kontakt opgenomen om meer te vernemen over de modaliteiten.
- Belgo. Kan doorgaan op de ingeslagen weg.
- Materiaal. Er is een akkoord van de Nederlandse Bond om hier een depot te openen. Marc Ginoux belast zich met de organisatie ervan.
- Er komt een aparte vergadering om de werking van de klubs en hun relatie tot de Federatie nader te bespreken.

ELIMINATOIRES

Le 17 et 18 février, le club de Leuven accueillait les éliminatoires du championnat de Belgique. Le but de ces éliminatoires est de sélectionner les 4 joueurs qui rencontreront les 6 préqualifiés de l'année précédente.

Ces 6 préqualifiés sont Olivier Dodinval, Guy Dusausoy, Marc Ginoux, Vincent Lemaitre, Li, et Michel Wettach .Li étant retourné en Chine, ces éliminatoires dégageront en fait 5 joueurs.

17 joueurs de tous niveaux se sont présentés.

Première ronde

De cette ronde, j'ai noté la partie opposant Alain Wettach, frais 1er Dan, à Philippe Georis, 6ème kyu.

Noir : Philippe
Blanc : Alain
Commentaires : Alain

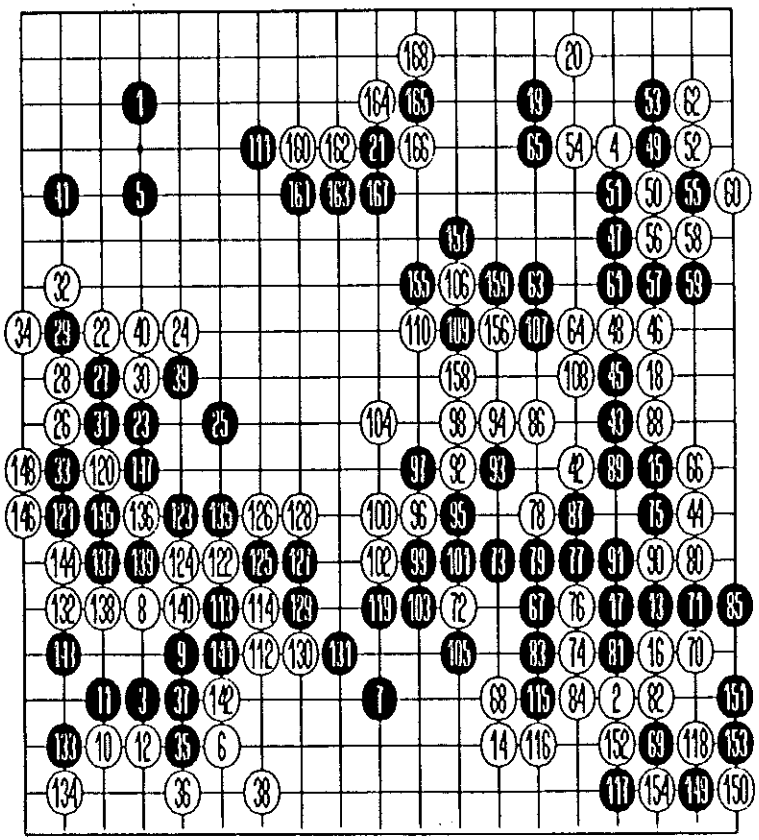

11 : En conséquence, il faut que Noir joue aux alentours de 23 avant Blanc.
13 : D'abords finir le joseki (en 142).
15 : Trop concentré. Doit etre joué en 43.
20 : Si Noir attaque aux alentours de 57, Blanc prolonge en 68 et attaque le groupe surconcentré 13-15-17.
23 : Le joseki du coin S-W n'est pas terminé, ce coup perd son effet.
27 : En 120 ou en dessous de 5. Puis Blanc 120, Noir au dessus de 3.
45 : Consolide Blanc. Meilleur en 83. Alors Blanc 115, Noir prolonge.

En principe, cette ronde est éliminatoire. Un joueur haut classé rencontre un joueur bas classé. On attendait donc peu de surprises de cette première ronde. Il y en eu une néanmoins, Georges Joakim s'inclinant devant John Gilbert.

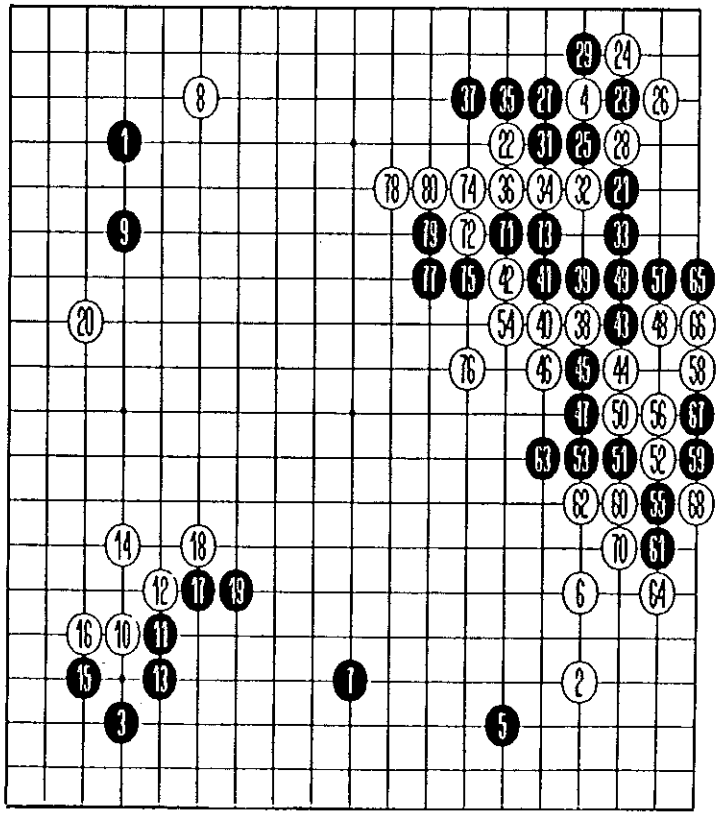

30 : connecte.
69 à 59

Noir : Alain, 3ème Kyu
Blanc : Pierre, 1er Kyu
Commentaires : Alain Wettach

Deuxième ronde.

La partie la plus prometteuse de la seconde ronde semblait etre celle opposant Pierre Sevenants à Alain Vandersteen. J'esperais qu'Alain aie pu résister à la soigneuse préparation psychologique que Pierre impose à certains de ses adversaires et le mette en difficulté. Hélas il n'en fut rien et Alain abandonna assez vite.

11 : Meilleur en pince.
15 : En 16 ou 17.
16 : En 19.
17 : Sur le bord Ouest.
19 : Une ligne plus haut.
39 : En 43.
Dans le combat qui suit, le point important est 75, mais Noir y joue trop tard.

Denis Lambot confirme en ne perdant que de 10 points devant Philippe Georis.

Troisième ronde.

Noir : Chan, 6eme Kyu
Blanc : Jean-Marie Vanroy, 8ème Kyu
Commentaires : Alain Wettach

6 : Pas cohérent avec 6. Doit etre en 101.
9 : Il faut attaquer 6 en 100.
10 : Trop concentré, comme 11 le prouve.
12 : Bizarre.
15-16-17 : Bons
24 : Bon.
25 : Mauvais. Il faut jouer au San-San pour se créer une base de vie.
34 : Il faut capturer pour vivre dans le coin. Par après, il reste à Blanc la menace de coupe et la possibilité de construire un mur vers le bord S-E.
36 : Le meilleur coup reste la capture. Blanc se surconcentre.
37 : Gote. Le groupe Blanc vit dans le coin.
38 : ? Plutot prolonger 8.
40 : Ne bloque pas Noir.

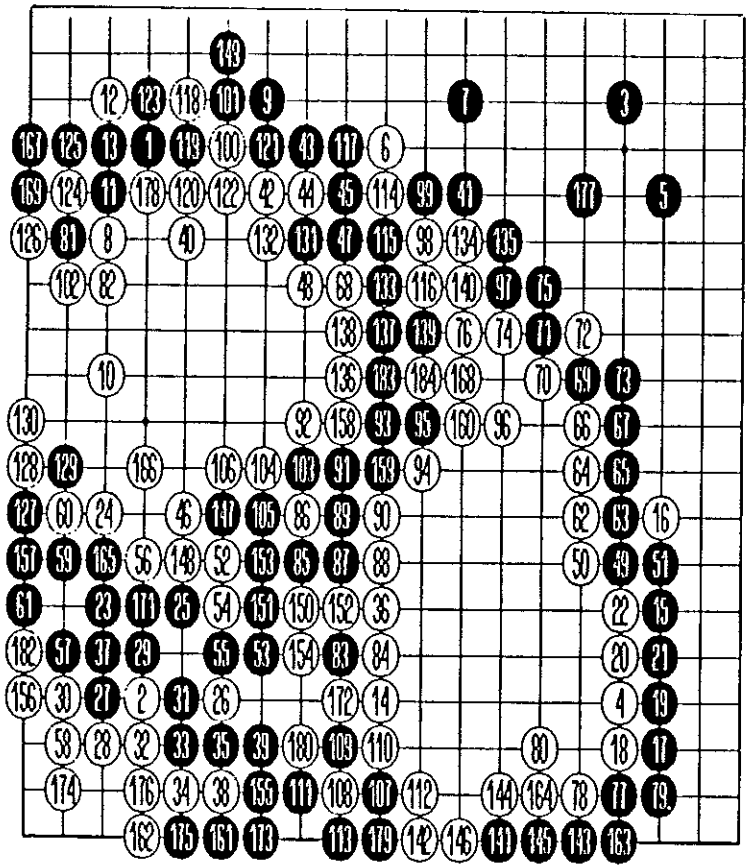

170 : CONNECTE 181 : KO

42 : Bon. Prépare un coup en 118.
43 : Meilleur en 100.
46 : Couper en 117.
49 : D'abords éliminer l'aji dans le coin N-W, par exemple en 101.
50 : ou en 63.
52 : en 62.
53 : en 62. Localement meilleur en 55.
54 : Aji-keshi.
56 : ??
57 : Sente.
64 : En 65. Alors Noir 64, Blanc 67, Noir prolonge 64, et Blanc fait du territoire sur le bord. La séquence jusque 67 est vraiment trop bonne pour Noir.
69 : Meilleur en 76 pour éroder le moyo central de Blanc.

A la fin de la première journée, Alain Wettach se retrouve seul en tete avec le maximum des points. Cinq joueurs ont gagné trois parties. Alain Mouchette, après avoir perdu devant Wong, a gagne contre deux courageux débutants et contre Georges Joakim dont ce n'est vraiment pas le jour. Pierre Sevenants semble mieux placé puisqu'il a déjà recontré et battu Alain Vandersteen et Claude. Wong doit encore jouer contre tous les prétendants (sauf Alain Wettach). Claude doit encore rencontrer Alain Wettach mais a déjà gagné contre Alain Vandersteen et perdu contre Pierre. Philippe Georis a eu pour sa part trois parties faciles et à part Alain Wettach, n'a rencontré aucun des prétendants.

Cinquième ronde.

Noir : Wong, 1er Kyu
Blanc : Philippe Georis, 6ème Kyu

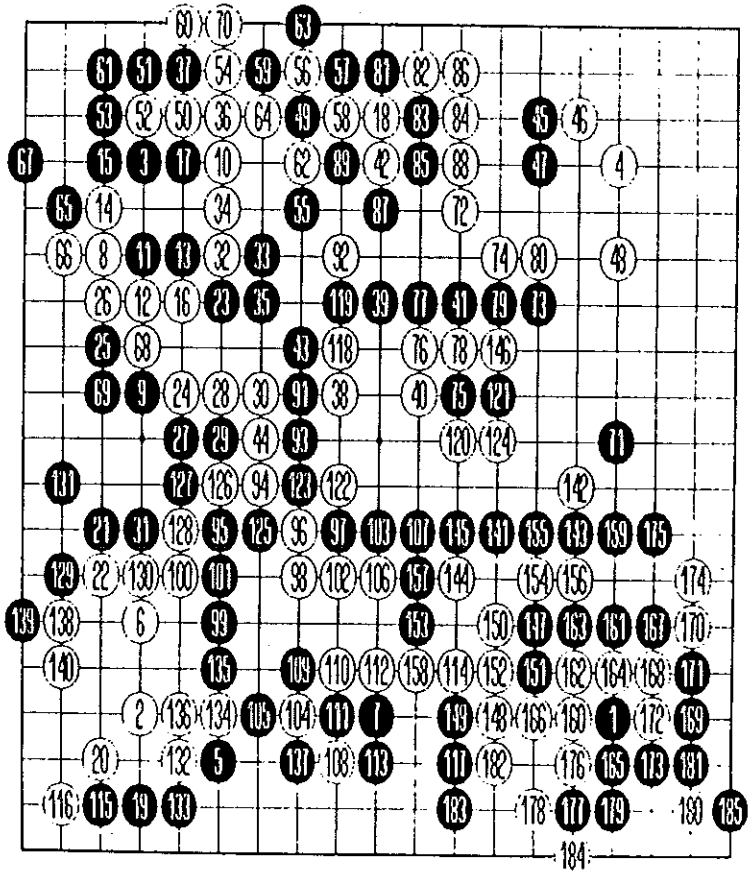

Pendant qu'Alain renforce son avance en prenant l'avantage sur Claude, Pierre et Wong se détachent en battant respectivement Alain Mouchette et Philippe Georis. Derrière ce trio de tete, il y a maintenant 6 joueurs avec trois parties.

Sixième ronde

Bien que ces deux joueurs soient en principe qualifiés, leur rencontre ne pouvait manquer d'etre intéressante.
Noir : Pierre Sevenants, 1er Kyu
Blanc : Wong, 1er Kyu

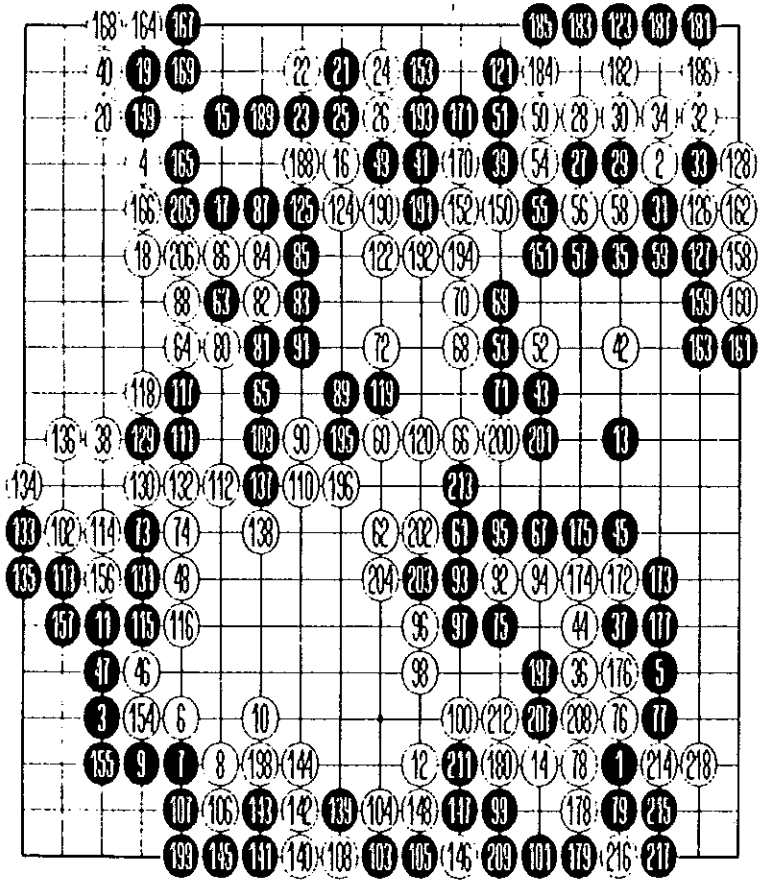

208 : CONNECTE

Avant son tesuji dans le coin S-E, Blanc menait déjà de quelques points.

Claude perd contre Philippe Georis, perdant là une chance importante de qualification. Alain Wettach continue son cavalier seul et on retrouve quatre joueurs avec quatre victoires : Pierre Sevenants, Alain Mouchette, Alain Vandersteen et Philippe Georis.

Septième ronde

Claude doit gagner si elle veut garder une chance d'aller en finale mais le coeur n'y est pas. Les 45 premiers coups de cette partie de 47 coups ont été joués en 6 minutes!

Noir : Claude Burvenich, 3ème Kyu
Blanc : Wong, 1er Kyu

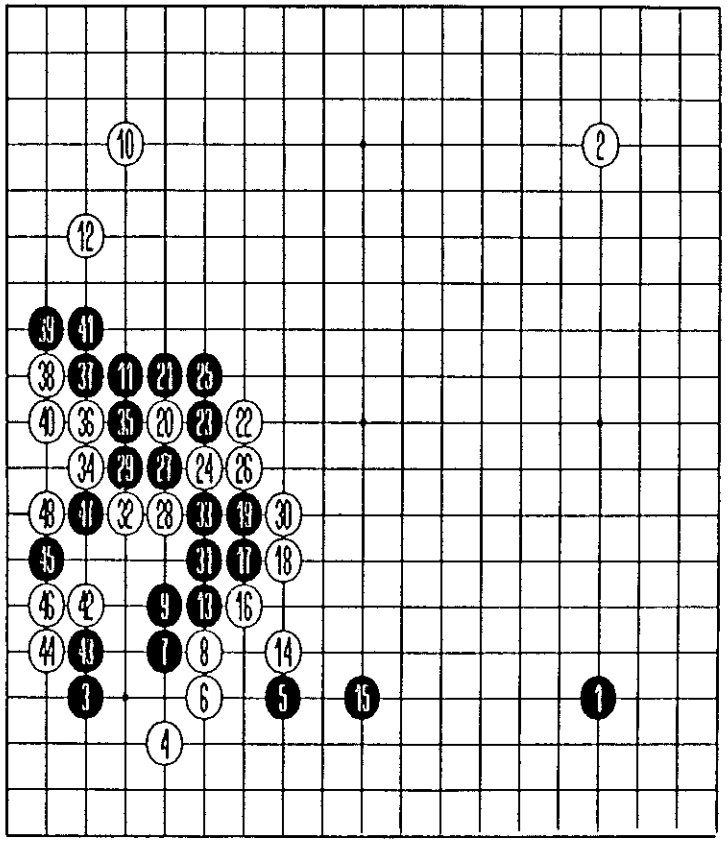

Grosse surprise : Pierre perd contre Philippe Georis. Alain Mouchette perd contre Chan et Alain Vandersteen contre Alain Wettach. John Gilbert a lui aussi gagné une quatrième partie.

Au SOS, Pierre prend la quatrième place devant Chan. Chan se désistant pour la finale, ce sera Alain Vandersteen, sixième, qui le remplacera.

1	A. Wettach	Id	+3	+5	+2	+4	+9	+10	+6	7
2	C. Wong	1k	+14	+7	-1	+5	+3	+4	+9	6
3	P. Georis	5k	-1	+11	+15	+12	-2	+9	+4	5
4	P. Sevenants	1k	+12	+6	+9	-1	+7	-2	-3	4
5	Chan	6k	+17	-1	+14	-2	+8	-6	+7	4
6	A. Vandersteen	3k	+16	-4	+8	-9	-11	+5	-1	4
7	A. Mouchette	6k	+15	-2	+13	+10	-4	+12	-5	4
8	J. Gilbert	10k	+10	-9	-6	+13	-5	+11	+16	4
9	C. Burvenich	3k	+11	+8	-4	+6	-1	-3	-2	3
10	G. Joakim	4k	-8	+13	+12	-7	+14	-1	-11	3
11	D. Lambot	10k	-9	-3	+16	+15	-6	-8	+10	3
12	E. Dehon	8k	-4	+17	-10	-3	x	-7	+14	3
13	Bonnier	18k	x	-10	-7	-8	+16	-14	+15	3
14	J.M. Vanroy	9k	-2	+16	-5	+17	-10	+13	-12	3
15	Maison	18k	-7	x	-3	-11	+17	-16	-13	2
16	Della Giovanni	16k	-6	-14	-11	x	-13	+15	-8	2
17	Cemmanno	18k	-5	-12	x	-14	-15	-	-	1

x : bye; - : forfait

FINALE

Pour la quatrième fois, et la troisième consécutive, Vincent Lemaitre gagne le championnat de Belgique.

Le premier étonné fut certainement le champion : "Je ne comprends pas, ils sont plus forts que moi." C'est possible mais Vincent est peut etre le plus motivé par l'enjeu de ce championnat. En effet, ses deux principaux adversaires, Marc et Alain, se sont inclinés devant des outsiders, et tous deux sur des positions gagnantes. Vincent n'a perdu que devant un Alain Wettach en pleine forme, et ce au terme d'une partie épique de 318 coups.

A la dernière ronde, Pierre avait une chance de remettre les trois joueurs à égalité si il gagnait sur Vincent (ce qui ne c'etait plus vu depuis 5 ans). Voici la partie.

Noir : Pierre Sevenant
Blanc : Vincent Lemaitre

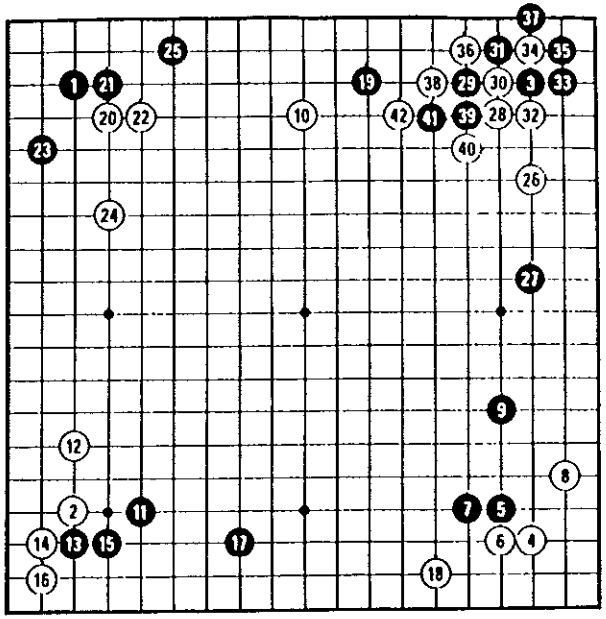

4 : "Il veut jouer sur le territoire? OK."
33 : En 35.
34 : "Le schicho sur 29 est bon pour blanc."

39 : 'Si blanc pousse, le schicho est bon pour lui.'
41 : 'Il bluffe.'
(43) : 'Tiens non. J'abandonne.'

Mes excuses, Pierre, comme toujours je caricature. Du haut de mes 8 kyu, j'attendais plus de nos meilleurs joueurs. De l'empoigne, de la bataille, du sang jusque la dernière minute, meme si c'est inutile. Bref, du spectacle. De plus, j'ai tort de me plaindre. Du spectacle, il y en a eu. Voyez les parties suivantes :

Zwart : Marc Ginoux, I Dan
Wit : Vincent Lemaître, I Dan
Komi : 5,5
BK : Ronde 7

Kommentaar: Ron Polak (IV D)

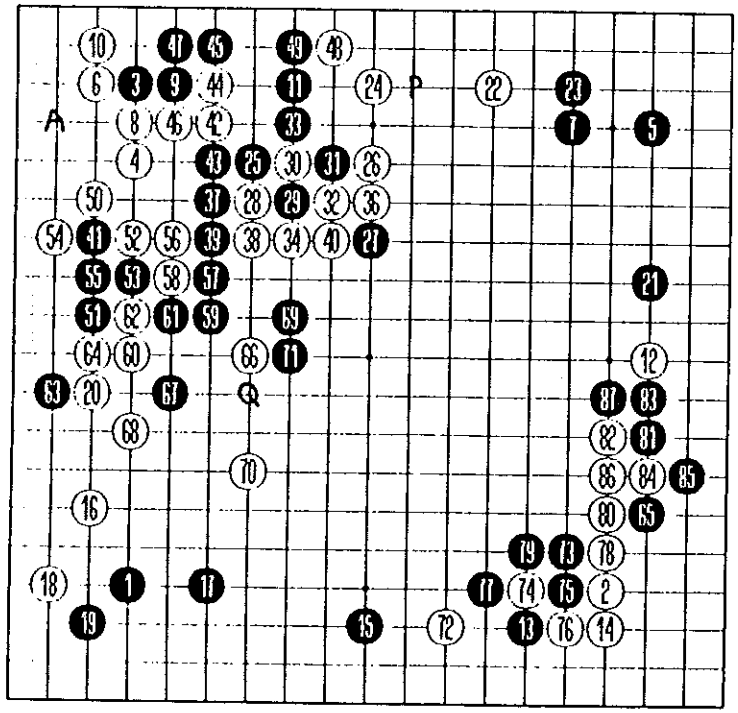

FIG. 1 : 1-87 35 op 30

w 10 : Nu moet wit nog rekening houden met een zwarte zet op 41. Beter lijkt me de vorm af te maken met een kaketsugi op A.
z 11 : Een moeilijke keuze. In aanmerking komen ook het hoshi-punt aan de rechterkant en het flexibele zwart 24.
w 14 : De ikken-tobi naar 80 is iets gebruikelijker.
z 15 : Nu op 21 spelen zou wit nog eens serieus aan de tand voelen over wat hij van plan is in de hoek rechtsonder. Ook zwart 41 kwam nu in aanmerking.
w 20 : Besluit een van de bekendste joseki's, waarna zwarts kans om gebruik te maken van de gedurfde zet op 10 verkeken zijn.
z 23 : Ja Marc, ook al ziet de platte vorm met een zet op P er niet geheel goed uit...
w 24 : ...zomaar een basis laten maken brengt ook nog groep 3-9-11 in de verdrukking.
z 25 : Beter ikken-tobi, wit 26, zwart 43.
z 27 : Zwart gaat nu fanatiek aanvallen...
w 28 : Exquise tesuji, bedoeld om 27 af te knippen.
w 40 : De overplay zwart 27 is hardandig afgestraft.

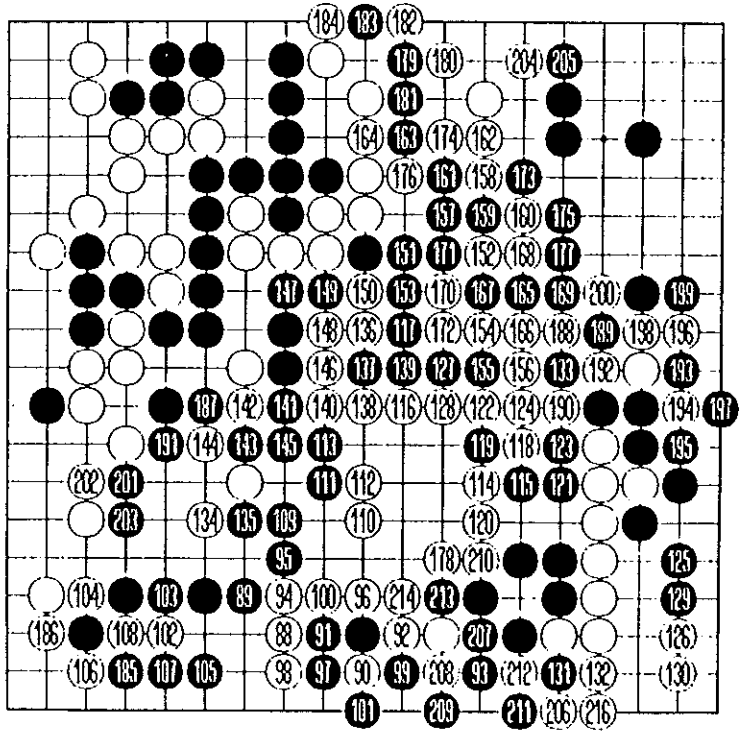

FIG. 2 : 88-216 215 op 131

z 41 : Probeert alsnog dit punt te bezetten...
z 51 : ....maar dan moet je nu wel op 53 spelen.
z 65 : Zwart beseft dat hij verloren is en probeert uit alle macht complicaties te scheppen.
w 72 : Gewoon antwoorden op Q dreigt de hele zwarte groep te doden en is dus sente, waarna de zetten reeks tot wit 80 gespeeld kan worden.
w 82 : Moet op 87.
z 83 : Moet op 87.
w 84 : Moet op 87.
z 87 : Zwart heeft zijn eerste lokale succes geboekt in de partij, hij staat echter nog steeds hopeloos verloren.
z 89 : ?????

Zwart geeft op na zet 216.

Zwart : Chi-Yiu Wong, 2 kyu
Wit : Michel Wettach, 1 kyu
Komi : 5,5
BK : Ronde 1

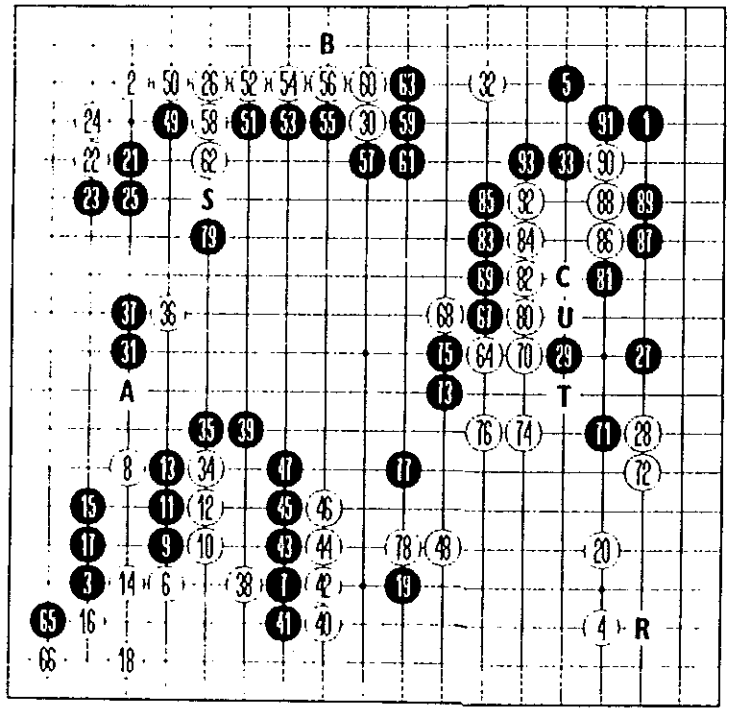

Fig 1 : 1-93

z 7 : Wordt veelal door profs op 20 gespeeld.
w 18 : Goede vorm. Wit had echter ook op 38 kunnen spelen en zodoende miai van 65 en 43 maken.
z 19 : Beter op 20.
w 22 : Pakt zelf punten in de hoek, maar laat het belangrijke punt 31 aan zwart. Beter op A of 58.
z 27 : Zeker een groot punt, maar met een zet op 31 maakt zwart twee joseki's af.
w 28 : Loopt achter de feiten aan. Aangewezen was A om de zwarte invloed links te nullifieren.
w 30 : Niet goed!
z 33 : Zwart speelt solide. Zijn eerste fout rond punt 20 wordt gecompenseerd door het bezetten van 31. Een ander idee is yose-miru te spelen op R.
w 40 : Verrassende zet.
z 41 : Zwart kan beter het witte moyo aan de bovenrand aanpakken.
w 48 : Wit staat weer goed.
w 54 : Beter op B om voorhand te houden zonder steen 32 op te geven.
w 58 : Enigzins gehaast. Wit dreigt de mogelijkheden van de keshi op C te gaan verliezen.

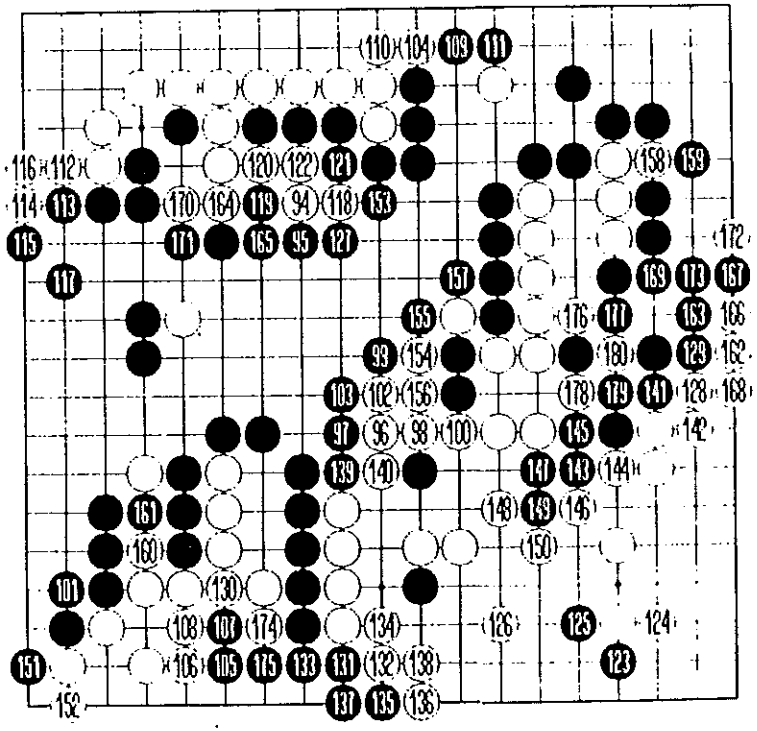

Fig 2 : 94-180

z 61 : Tegenhouden op 62 lijkt normaler.
w 62 : Vreselijk. Wit is enthousiast om het zwarte moyo binnen te lopen en speelt te vlug?
Moet natuurlijk op S.
w 64 : Komt nu dus niet meer tot C.
z 73 : Vreemd, maar het is wel interessant voor zwart om hier te vechten met alle zwarte invloed in de buurt.
w 74 : Goed.
w 76 : Moet op T.
z 79 : Ook zwart U komt in aanmerking.
z 99 : Beter eerst op 100.
z 101: Mooi, groot eindspel, zie het vervolg.
w 118: Moet eerst op 119.
w 130: Ten gevolge van zwart 101, moet wit hier nogmaals spelen en kan Chi-Yiu de partij in zijn voordeel beslissen.

Zetten na 180 weggelaten. Zwart wint.

			1	2	3	4	5	6	7	8	9	Pts	Place
1	GINOUX Marc	I D	X	0	1	0	1	0	1	1	1	5	3
2	LEMAITRE Vincent	I D	1	X	0	1	1	1	1	1	1	7	1
3	WETTACH Alain	I D	0	1	X	1	0	1	1	1	1	6	2
4	WETTACH Michel	1 k	1	0	0	X	0	0	1	0	1	3	6
5	SEVENANTS Pierre	1 k	0	0	1	1	X	0	0	0	1	3	6
6	WONG Chi-Yiu	1 k	1	0	0	1	1	X	1	0	1	5	3
7	DUSAUSOY Guy	1 k	0	0	0	0	1	0	X	1	1	3	6
8	DODINVAL Olivier	2 k	0	0	0	1	1	1	0	X	1	4	5
9	GEORIS Philippe	5 k	0	0	0	0	0	0	0	0	X	0	9

CLASSEMENT

Elue lors de la dernière Assemblée générale, une nouvelle commission de classement a vu le jour. Afin d'éviter les erreurs passées et de lui assurer une rentabilité maximum, ses membres ont voulu présenter en quelques lignes son mode de fonctionnement.

a) Adhésion au classement français.

Tous les membres de la Fédération Belge de Go seront désormais repris dans le classement français. Leur évolution sera prise en charge par l'analyse des parties jouées en clubs avec pendule (30' minimum par joueur + bio-yomi) ou en tournoi. Nous insistons sur le fait qu'il n'est pas souhaitable d'enregistrer deux résultats contre le même joueur le même jour. Les feuilles de résultats seront disponibles auprès des responsables des clubs qui se chargeront de leur envoi.

Le niveau ainsi délivré servira de point de référence pour les parties jouées en club.

b) Promotions accordées par la commission de classement.

- Sauf cas exceptionnel, aucun joueur ne sera rétrogradé.

- La rigueur de l'analyse en vue d'une promotion sera inversément proportionelle au nombre de tournois joués.
- Il sera tenu compte de la pondération des tournois (en fonction du nombre de parties et du type d'adversaire rencontré).

A titre indicatif, nous donnons ici quelques éléments nécéssaires à la promotion d'un joueur (au niveau des parties analysables par la commission de classement).

Niveau inférieur à 8 ème Kyu : Parties de clubs suffisantes.

Entre 4 ème et 8 ème Kyu : 1 tournoi probant.

Entre 2 ème et 4 ème Kyu : 2 tournois probants.

2 ème Kyu et plus : 3 tournois probants.

Par "tournoi", nous entendons un tournoi moyen de 5 parties. La pondération est évidemment différente dans le cas de tournois plus importants (tels que le tournoi de Londres ou le championnat d'Europe).

Le niveau ainsi délivré servira pour l'inscription aux tournois. Nous insistons sur la nécéssité de respecter ce niveau lors de l'inscription. En revanche, nous nous engageons, au minimum, à l'examen de chaque classement envoyé par la Fédération Française.

Pour la commission de classement
Pierre Sevenants.

La liste publiée ci-après doit être considérée comme une réactualisation (liste provisoire en attendant les prochains résultats de tournois et de clubs). Les joueurs membres, non repris dans la liste sont priés de prendre contact avec la commission de classement (Marc Ginoux : 02/640.04.32).

Ginoux	Marc	60	1	Dan
Lemaître	Vincent	50	1	Dan
Ruan	Zihang	50	1	Dan
Wettach	Alain	40	1	Dan
Wettach	Michel	-30	1	Kyu
Sevenants	Pierre	-50	1	Kyu
Wong	Chi-yiu	-60	1	Kyu
Dusausoy	Guy	-60	1	Kyu
Dodinval	Olivier	-140	2	Kyu
Gilbert	Michel	-160	2	Kyu
Vandersteen	Alain	-240	3	Kyu
Bogaerts	Jan	-240	3	Kyu
Burvenich	Claude	-260	3	Kyu
Hennebert	Jean-Denis	-350	4	Kyu
Chan	Shiu-kee	-450	5	Kyu
Géoris	Philippe	-460	5	Kyu

Joakim	Georges	-550	6 Kyu
Mouchette	Alain	-550	6 Kyu
Segers	Frank	-560	6 Kyu
Janssens	Marc	-650	7 Kyu
Lambot	Denis	-750	8 Kyu
Simar	Claude	-750	8 Kyu
Aron	Frédéric	-750	8 Kyu
Meyers	Alex	-760	8 Kyu
Gilbert	John	-770	8 Kyu
Saucin	Joël	-850	9 Kyu
Dehon	N.	-850	9 Kyu
Richard	Raoul	-950	10 Kyu
Vanroy	Jean-Marie	-950	10 Kyu
Borgilion	Marie-Josée	-950	10 Kyu
Debilde	Dominique	-950	10 Kyu
Nalpas	Dominique	-1050	11 Kyu
Koushtahr	Philippe	-1350	14 Kyu
Dalla Giov.	N.	-1450	15 Kyu
Maison	Benoît	-1450	15 Kyu
Destrée	Thomas	-1550	16 Kyu
Cennamo	N.	-1950	20 Kyu
Bonnier	N.	-1950	20 Kyu
Pohl	Denis	-1950	20 Kyu

BRUXELLES

LE GO ET LA REGION BRUXELLOISE

Le club de Bruxelles a reçu, voici peu, une promesse de subside de la Région de Bruxelles-Capitale, Commission française de la Culture, pour l'année 1989-1990.

C'est l'occasion de rappeler l'aide que nous a apportée cet organisme, depuis la création de notre club.

Sans cette aide, le club de Bruxelles n'aurait jamais pu se maintenir dans les locaux qu'elle occupe actuellement, et chaque joueur de Go sait l'importance qu'a eu le "Midi" dans le développement du jeu dans notre pays.

Alain Mouchette

Christoph Straub est professeur à l'Ecole Internationale. Tous les quinze jours, il réunit un groupe de jeunes de 6 à 16 ans et ils essaient ensemble de développer leur compréhension du Go. Après avoir approché le jeu sur des 9x9, ils cherchent de l'aide pour aller de l'avant.

Ils se réunissent à l'Ecole Bruxelles 2, Woluwé-St-Lambert, salle 529 à 16h15.

Tous les joueurs de tous les niveaux sont les bienvenus.

Prochaine réunion : 28 avril.

Contact : Christof Straub
Av des Mille Metres, 68 A
1150 Bruxelles
Tel 02/770 73 11

GRAND PRIX D'EUROPE

De Grand Prix d'Europe tornooien kennen dit jaar een groot sukses, althans als je de sterke bezetting van de verschillende tornooien bekijkt. Opvallend is de grote deelname en de goede prestaties van de spelers uit Oost-Europa (als we daar nog kunnen over spreken). Ze zijn met 9 vertegenwoordigd in de top 20 van de tussenstand.

Een ander merkwaardig fenomeen is de zeer snel stijgende ster van de in Londen verblijvende Chinees Shutai Zhang. Nog maar net is Yoo Jong Su naar Korea teruggekeerd, of Zhang dient zich aan als de nieuwe dominerende figuur van de Europese Go-scène. Hij won al drie tornooien en werd 1 keer vierde. In de tussenstand is hij tot op drie punten van leider Viktor Bogdanov genaderd.

Hoe Zhang zijn enige nederlaag tot nu toe opliep kan U hieronder zien:

Zwart : Shutai Zhang (CHI), 6D
Wit : Hans Pietsch (D), 5D

Wenen, ronde 2
Komi : 5½

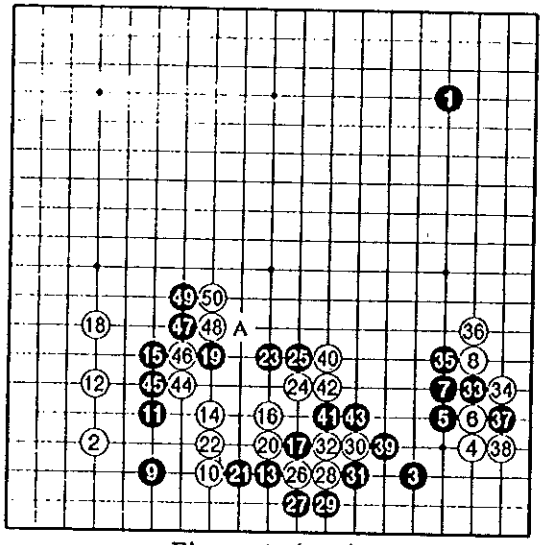

Figure 1: (1-50)

W 18 : Moet volgens Zhang op A. De zettenreeks tot 25 is iets beter voor zwart wegens de invloed die hij krijgt.

Z 43 : De spelers waren het erover eens dat het resultaat goed is voor zwart. Als kompensatie krijgt wit de kans om een gevecht te beginnen met 44.

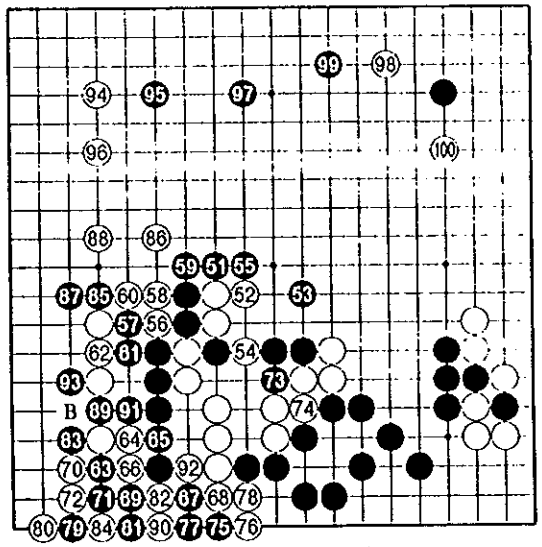

Figure 2: (51-100)

Z 65 : Zwart zou met 65 de zettenreeks in Dia. 1 kunnen volgen. Daarna zou wit het heel wat moeilijker hebben dan in de partij.

Z 77 : Zwart moest op 1 in Dia. 2 spelen. Het beste wat wit dan vermoedelijk zou kunnen krijgen is een ko.

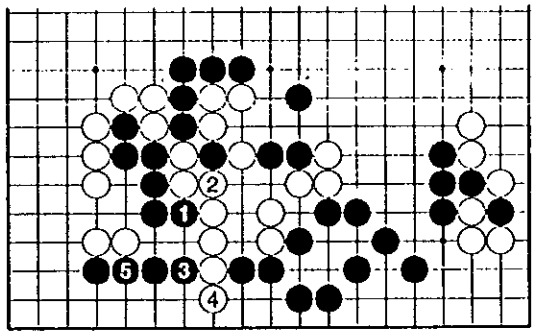

Diagram 1

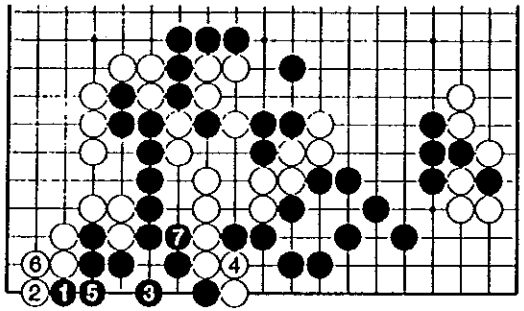

Diagram 2

W 84 : Moet op B. Het vervolg is heel ingewikkeld, maar de spelers waren het eens dat wit onmiddellijk zou gewonnen hebben met deze zet. Met de voortzetting in de partij kan wit enkel een deel van de zwarte groep vangen.

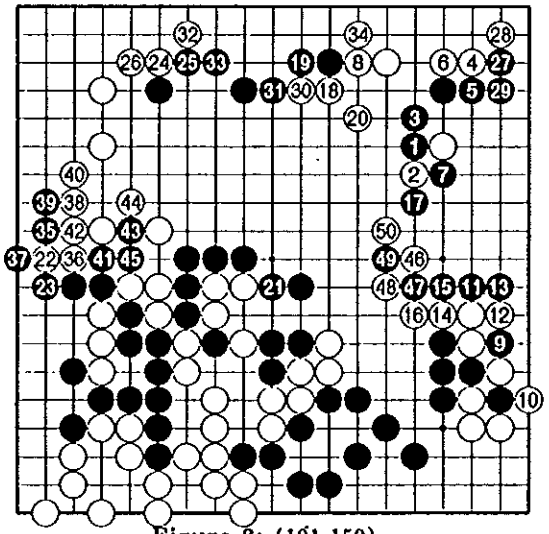

Figure 3: (101-150)

Z 113 : Zwart kan beter zijn aandacht toespitsen op het centrum en op 114 spelen.

Z 121 : De verliezende zet. Als zwart op 135 had gespeeld, dan had hij waarschijnlijk met een klein verschil gewonnen. Wit nam onmiddellijk het initiatief. Na de dwangzet op 122, pakt hij met 124 en 126 veel punten in de hoek.

W 146 : Als zwart deze steen niet kan vangen, is de partij gedaan.

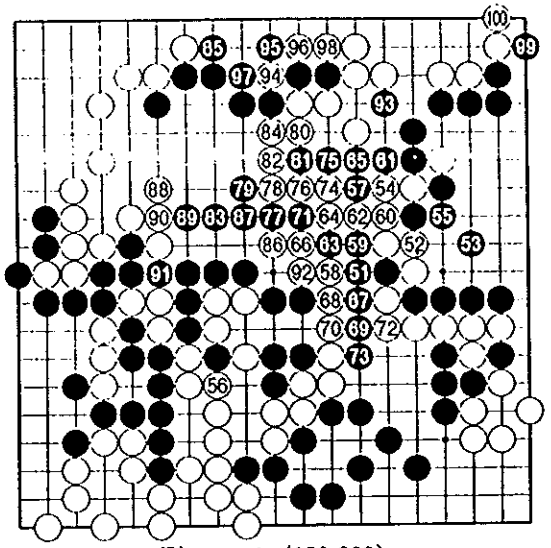

Figure 4: (150-200)

Z 157 : Meer mogelijkheden biedt een zet op 160. De witte stelling zou dan waarschijnlijk begeven. 158 is een subtiel antwoord.

Wit slaagde erin zijn stenen te redden en na nog wat wanhoopspogingen van zwart was het duidelijk dat wit zou winnen.
Zwart geeft op na 270.

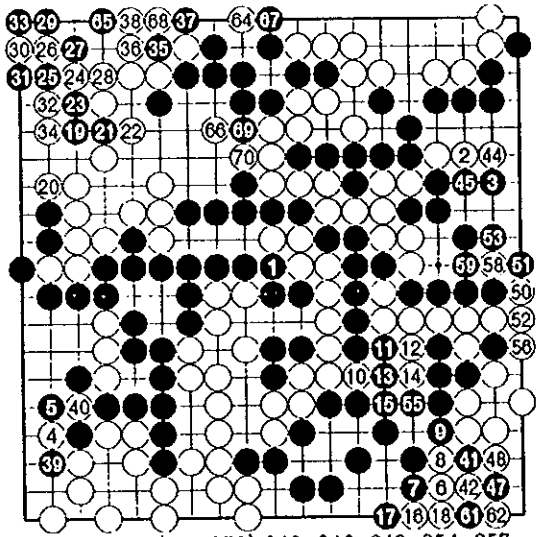

Figure 5: (201-270) 243, 246, 249, 254, 257, 260, 263 ko at 240

PRAAG

	Player	Nat	Str	I	II	III	IV	V	VI	Tot	MM	SOS	SDOS
1.	Frank Janssen	NL	5D	+xx	+xx	+ 7	+xx	+ 6	+ 2	6	10		
2.	Ruslan Saifullin	SU	5D	+xx	+16	+11	+ 4	+ 7	- 1	5	9	91	
3.	Victor Bogdanov	SU	6D	+13	+ 8	+18	- 6	+ 9	+10	5	9	89	74
4.	Petr Winkelhöfer	CS	5D	+ 5	+xx	+17	- 2	+11	+ 8	5	9	89	73
5.	Janus Kraszek	PL	5D	- 4	+xx	+xx	+17	+14	+ 6	5	9	86	
6.	Alexei Lazarev	SU	6D	+xx	+xx	+ 9	+ 3	- 1	- 5	4	8	90	
7.	Leszek Soldan	PL	5D	+12	+10	- 1	+xx	- 2	+xx	4	8	89	
8.	Bernhard Scheid	A	5D	+xx	- 3	+13	+18	+15	- 4	4	8	88	
9.	Jürgen Mattern	D	5D	+xx	+15	- 6	+xx	- 3	+18	4	8	87	
10.	Juri Pljushch	SU	5D	+xx	- 7	+12	+xx	+xx	- 3	4	8	86	55
11.	Edward Fröhlich	SU	4D	+xx	+xx	- 2	+19	- 4	+16	4	8	86	54
12.	Malte Schuster	DDR	5D	- 7	+xx	-10	+xx	+xx	+xx	4	8	84	54
13.	Alexei Popov	SU	4D	- 3	+xx	- 8	+xx	+xx	+xx	4	8	84	53
14.	Peter Zandveld	NL	4D	+xx	-17	+xx	+16	- 5	+20	4	8	83	53
	Hans Pietsch	D	5D	+xx	- 9	+xx	+xx	- 8	+19	4	8	83	53
16.	Leon Matoh	YU	4D	+20	- 2	+xx	-14	+17	-11	3	7	88	
17.	Andras Göndör	H	5D	+xx	+14	- 4	- 5	-16	+xx	3	7	87	41
	Vladimir Danek	CS	5D	+xx	+xx	- 3	- 8	+xx	- 9	3	7	87	41
19.	Matthias Grossmann	DDR	4D	-xx	+xx	+20	-11	+xx	-15	3	7	84	
20.	Tibor Pocsai	H	5D	-16	+xx	-19	+xx	+xx	-14	3	7	83	

PARIJS

	Player	Nat	Str	I	II	III	IV	V	VI	Tot	MM	SOS	SDOS
1.	Zhang, Shutai	CHI	6D	+xx	+ 5	+ 6	+ 3	+ 2	+ 9	6	10		
2.	Heiser, Laurent	L	5D	+xx	+11	+ 4	+19	- 1	+ 5	5	9	48	38
3.	Pocsai, Tibor	H	5D	+xx	+xx	+ 8	- 1	+18	+ 7	5	9	46	
4.	Lazarev, Alexei	SU	6D	+ 7	+10	- 2	+15	- 5	+12	4	8	48	
5.	Colmez, Pierre	F	5D	+xx	- 1	+xx	+11	+ 4	- 2	4	8	46	
6.	Shepperson, Piers	GB	5D	+xx	+17	- 1	-18	+16	+20	4	8	45	
7.	Pietsch, Hans	D	5D	- 4	+xx	+xx	+16	+19	- 3	4	8	44	27
	Janssen, Frank	NL	5D	+xx	+xx	- 3	-12	+xx	+15	4	8	44	27
9.	Michel, Jean	F	5D	-xx	+xx	+10	+xx	+17	- 1	4	8	43	27
10.	Park, W.K.	F	5D	+xx	- 4	- 9	+xx	+xx	+17	4	8	43	27
11.	Boon, Mark	NL	4D	+xx	- 2	+xx	- 5	+xx	+19	4	8	43	26
12.	Kim Young Kun	D	5D	-xx	+xx	+xx	+ 8	+xx	- 4	4	8	42	
13.	Chung Suk Kun	KOR	6D	-xx	-16	+xx	+xx	+xx	+18	4	8	39	
14.	Verhagen, Rudi	NL	3D	+xx	-15	+xx	+xx	+xx	+xx	5	8	37	
15.	Schoffel, David	D	4D	- 17	+14	+xx	- 4	+xx	- 8	3	7	44	21
	Zemor, Gilles	F	4D	+18	+13	-17	- 7	- 6	+xx	3	7	44	21
17.	Bogdanov, Victor	SU	6D	+15	- 6	+16	+xx	- 9	-10	3	7	44	20
	Rehm, Robert	NL	5D	- 16	+xx	+xx	+ 6	- 3	-13	3	7	44	20
19.	Danek, Vladimir	CS	5D	+xx	+xx	+xx	- 2	- 7	-11	3	7	44	19
20.	Moussa, André	F	5D	-xx	+xx	-xx	+xx	+xx	- 6	3	7	43	

WENEN

	Player	Nat	Str	I	II	III	IV	V	Tot	MM	SOS	SDOS
1.	Viktor Bogdanov	SU	6D	+xx	+ 8	+ 7	+ 3	+ 2	5	9		
2.	Hans Pietsch	D	5D	+10	+ 4	+17	+ 5	- 1	4	8	38	
3.	Sakhaboutzinov Rostam	SU	5D	+ 6	+12	+xx	- 1	+ 7	4	8	36	
4.	Shu-tai Zhang	CHI	6D	+11	- 2	+20	+17	+ 9	4	8	34	
5.	Martin Müller	A	5D	+xx	+19	+18	2	+ 6	4	8	33	
6.	Winkler	A	4D	3	+xx	+12	+10	5	3	7	36	20
7.	Manfred Wimmer	A	6D	+20	+15	1	+18	3	3	7	36	19
8.	Alexei Lazarev	SU	6D	+xx	- 1	13	+14	+17	3	7	35	
9.	Janusz Kraszek	PL	5D	+16	-17	+15	+xx	4	3	7	34	
10.	Gitack Yun	KOR	4D	- 2	+xx	+19	- 6	+18	3	7	33	18
	Bernd Scheid	A	5D	- 4	+xx	-14	+13	+xx	3	7	33	18
	Radek Nechanicky	CS	5D	+xx	- 3	- 6	+xx	+20	3	7	33	18
13.	Khmyrov	SU	5D	-19	+xx	+ 8	11	+xx	3	7	32	19
	Jürgen Mattern	D	5D	-18	+xx	+11	- 8	+xx	3	7	32	19
15.	Gomenyuk	SU	5D	+xx	- 7	9	+xx	+xx	3	7	31	
16.	Matoh L.	YU	4D	- 9	-xx	+xx	+xx	+xx	3	7	29	
17.	Zoltan Kelemen	H	4D	+xx	+ 9	2	- 4	- 8	2	6	37	
18.	Mihai Petre Bisca	RU	4D	+14	+xx	5	- 7	10	2	6	35	
19.	Giedroje	PL	4D	+13	5	10	xx	+xx	2	6	34	13
20.	Vladimir Danek	CS	5D	- 7	+xx	4	+xx	12	2	6	34	12

De tussenstand na 8 tornooien.

1.	Viktor Bogdanov	6D	SU	56	11.	Manfred Wimmer	6D	A	16
2.	Shutai Zhang	6D	CHI	53	12.	Pierre Colmez	5D	F	13
3.	Laurent Heiser	5D	L	34	13.	Shiwa Ralph Spiegl	5D	A	12
	Alexei Lazarev	6D	SU	34		Ruslan Saifullin	5D	SU	12
5.	Frank Janssen	5D	NL	28½		Leszek Soldan	5D	PL	12
6.	Hans Pietsch	5D	D	27½	16.	Tony Goddard	5D	GB	10
7.	Tibor Pocsai	5D	H	25½		Mijodrag Stankovic	5D	YU	10
8.	Rostam Sakhabudzinov	5D	SU	25		Barnabas Varga	4D	H	10
9.	Martin Müller	5D	A	21	19.	Jürgen Mattern	6D	D	9
10.	Matthew Macfadyen	6D	GB	20	20.	Petr Winkelhöfer	5D	CS	8

LONDRES

Trois joueurs belges avaient fait le déplacement, cette année pour participer à la seizième édition de ce must du circuit européen : Jean-Denis Hennebert, Olivier Dodinval et Alain Wettach.

Malgré une faible participation des joueurs locaux, 132 joueurs, venus d'URSS, des pays scandinaves, de France, des USA et même de Belgique étaient présents et prêts à s'adonner pendant trois jours à leur passe-temps favori.

Le champion d'Europe en titre, Matthew Mac Fadyen(VID) qui était le régional de l'étape, était confronté à une rude opposition puisque plusieurs des meilleurs joueurs européens dont Pietsch(VD), Rehm(VD), Bogdanov(VID), Colmez(VD) et quelques autres pouvaient revendiquer la victoire.

Le suspense ne fut pas long puisque c'est finalement un chinois, Mr.Zhang(VID), de passage à Londres qui mit tout le monde d'accord et qui domina le tournoi en gagnant toutes ses parties.

Les p'tits belges firent mieux que se défendre puisque Jean-Denis, Olivier et Alain obtinrent respectivement 4, 5 et 7 victoires sur les 8 parties jouées.

HEERLEN

Appel pathétique dans la revue néerlandaise de Go du mois de décembre 1989. Le club d'Heerlen, au nord de Maastricht, nous invite à son dixième et dernier? tournoi annuel. Il semblerait que le petit groupe de fondateurs enthousiastes n'aie pu s'agrandir assez vite ou que sais-je. Bref, on nous invite à un final, qu'on nous promet grandiose point de vue ambiance. Peu nous importe, la réputation du tournoi n'est plus à faire et ce sont 8 belges qui se présentent au petit matin du 6 janvier au café De Nor à Heerlen.

Un groupe de Pietermannen, Chan, Frank et Dominique, est emmené par Monsieur Wong.Ils sont suivis de peu par les gens de la capitale, Marc, Claude, John et Thomas. On retrouve du beau monde, plus de 50 participants dont 15 joueurs en Dan totalisant 37 dans. Outre les 8 étrangers susnommés, les joueurs Néerlandais recontreront 4 Allemands de l'Ouest et un de l'Est. Le club le mieux représenté est celui de Tilburg avec 8 joueurs dont Ron Polak, 4ème Dan.

Je revois Remco Popma, que j'avais rencontré à Arnhem il y a un an. Une belle partie où le sort m'avait été favorable. A l'époque, nous étions de vaillants IIème Kyu (à tout casser). Je n'ose pas lui proposer une revanche, il est 2ème Kyu.

Ambiance détendue, les visiteurs sont accueillis avec de délicieuses gauffres et reçoivent un sac un tissu aux armes du tournoi pour y stocker leurs prix. (C'est ce sac qui accompagne Frank partout où il va) Entre deux parties, les participants les plus réguliers de ces 10 dernières années recevront en grande pompe des T-shirt commémoratifs.

A la fin de la première journée, David Schoffel, 5ème Dan de Dusseldorf, a déjà pris une option sur la victoire en gagnant toutes ses parties, dont celles contre Ron Polack et Walther Warnar, 4ème Dan. Du coté belge, Claude marque le maximum, 3 victoires dont deux contre des 2ème Kyu, de meme que Chan, dont une hélas contre Frank. Wong et Dominique gardent un oeil sur les prix avec deux victoires. Frank et Thomas attendent des jours meilleurs.

La première partie de la deuxième journée voit nos deux toppers se faire arreter, Claude par Remco Popma, Chan par le 4ème Kyu Néerlandais Hein Sieben. Chan renouera avec la victoire dans l'ultime partie, mais Claude, confrontée pour la quatrième fois à un 2ème Kyu, en restera à 3 victoires.

Contre Claude, Remco avait utilisé une ouverture inhabituelle. Elle avait de son propre aveu joué toute la partie en défensive. Le plus intéressant est le fait que Remco avait eu la même impression de son propre jeu! Hélas pas de graphique ...
Quant à Wong et Dominique, il ne réussiront pas le doublé, je m'offre le luxe de perdre sur les nerfs une partie gagnante sous l'oeil critique de Marc et au grand soulagement de mon adversaire.

Au sommet, la marche victorieuse de David Schoffel est arretée dans la cinquième partie par Hans Zschintzsch (pas de faute), 3ème dan Allemand, ce qui permet un regroupement au nombre de victoires entre les deux Allemands et Ron Polak, la victoire finale revenant à David Schoffel.

Avant de rentrer, je joue un début de partie avec Ad Kampwart. A vous qui comme moi pataugez lamentablement depuis des années dans le meme marécage, je conseille vivement l'expérience. Ad a le talent de vous montrer le coup simple et juste, de vous l'expliquer, si nécéssaire, de manière claire avec vos mots et l'humour en plus!, si bien que vous vous demandez à quel jeu vous jouiez avant de le rencontrer. J'ai lachement profité de l'occasion pour l'inviter au tournoi de débutant de Leuven et j'espère que quelques joueurs ont pu saisir chez lui ce qu'ils ne peuvent malheureusement pas trouver chez nous, une manière dynamique et amusante de JOUER.

Et l'avenir du tournoi de Heerlen; dites-vous? D'après des bruits de couloir, il semble qu'il n'y ai pas lieu de s'inquiéter. A l'année prochaine...

Résultats :	1 David Schoffel,	Vd,	D,	4 points
	2 Hans Zschintzsch,	IIId,	D,	4 points
	3 Ron Polak,	IVd,	NL,	4 points
	4 Geert Groenen,	IIId,	NL,	3 points
	5 Ad Kampwaart,	IId,	NL,	3 points
	13 Marc Ginoux,	Id,	B,	2 points
	18 Wong Chi-Yiu	1k,	B,	3 points
	26 Claude Burvenich,	3k,	B,	3 points
	34 Chan Shiu-Kee,	6k,	B,	4 points
	38 Frank Segers,	6k,	B,	2 points
	41 Dominique Debilde,	8k,	B,	3 points
	47 John Gilbert,	9k,	B,	3 points
	54 Thomas Destree,	18k,	B,	0 point

ANTONY

Le premier week-end de février est désormais placé sous le signe du tournoi d'Antony. Comme chaque année, une délégation belge s'y rendit composée cette année par Marie-Josée, Claude, Marc, Vincent, Georges et moi-même sans oublier les fams-clubs (private joke) de Vincent et de Marc qui avaient fait le déplacement.

Nous ne manquerons pas de souligner l'extraordinaire organisation de ce tournoi à tous les niveaux (salle de jeu agréable, logement hors-pair, repas commun du dimanche midi, champagne de clotûre, etc).

Les meilleurs joueurs français étaient présents puisque l'on pouvait retrouver Messieurs Moussa, Séailles, Colmez, Roché, Péchoux, Lavallou ou autre Dan du même acabit.

Les résultats obtenus furent à la mesure de nos ambitions puisque Marc, réalisant 4/5 termina troisième de la première catégorie (derrière Moussa, champion de France, et Pierre Colmez). Vincent, quant à lui, après avoir massacré deux premiers dans, fut victorieux contre un troisième dan.

Il fallut l'opposer à Jean-Francois Séailles (V Dan) à deux pierres pour le voir s'incliner. L'oubli d'un kikashi dans sa dernière ronde lui fut fatal contre Mattivi (1 K) qui s'offrit donc deux scalps belges puisque je fus une autre de ses victimes. Vincent (I D) et Pierre (1 K) finirent donc tous deux à 3/5 alors que Claude termina à 2/5. Georges et Marie-Josée ne jouèrent que les trois premières rondes et furent défaits victimes d'une nuit parisienne trop prolongée (dur,dur...).

Signalons enfin, que ce tournoi inaugura également le début de la campagne publicitaire du Congrès Européen de Namur.

Pierre Sevenants

LEUVEN

Op gewone tornooien komen beginnende spelers vaak weinig aan hun trekken omdat het aantal spelers zwakker dan 12e kyu erg beperkt is. Het niveauverschil met de andere spelers is meestal zo groot dat de uitslag vooraf gekend is. En zeg nu zelf: vooraf weten dat je je 5 partijen gaat verliezen werkt niet erg motiverend.

In Leuven behoren de meeste spelers nog tot de beginnerskategorie. Daarom werd het eerste Leuvense tornooi opgevat als een handikap tornooi voor spelers zwakker dan 12e kyu.

In totaal trokken 15 beginnende spelers het laatste weekend van februari naar Leuven. Nu ja, beginnend... Omer Mogensen, een gepensioneerde leraar wiskunde uit Gent, had 25 jaar geleden het spel geleerd, maar na 10 jaar niet meer gespeeld wegens gebrek aan tegenstander. Dat hij de kneepjes nog niet verleerd had zou al snel blijken.

Wedstrijdleider Niek Van Diepen, speciaal uit Nijmegen overgekomen (met het openbaar vervoer!), zorgde voor een vlot verloop van de partijen. Er werd volgens een Mac Mahon systeem met beperkte voorgift gespeeld. Kommentaar bij de partijen werd door de eveneens talrijk opgekomen sterkere spelers gegeven.

De eerste ronde werd nog zonder handikap gespeeld. Ulrich en Philippe hadden dit niet goed begrepen waardoor de eerste de partij verloor. Na de eerste dag bleven twee man ongeslagen aan kop met 4 punten: Bart Pattyn en - verrassend - Omer Mogensen. Op 1 punt volgden Philippe Couchard, Gianni Dalla Giovanna en Bernard Frank.

De tweede dag kregen we af te rekenen met 1 aangekondigde en drie niet aangekondigde forfaits. Dat kon de pret echter niet bederven. Nadat Bart en Omer allebei verloren, was de strijd om de eerste plaats weer open. De beslissing viel uiteindelijk in de zesde ronde: Bart verslaat Gianni en laat zich ook in de laatste ronde niet meer verschalken, zodat hij als enige met zes punten eindigt. Gianni wordt verdiend tweede, voor Omer die een sterk teruggekomen Peter Quick nog net kan afhouden. Verder waren er nog prijzen voor Bernard Frank en Thomas Destrée.

	Kyu	1	2	3	4	5	6	7	Pt	WP	Pl
1 BAIRL-VASLIN Ulrich	12	-2	-6	+3	+4	-7	+5	+v	4	23	5
2 COUCHARD Philippe	14	+1	+5	-6	+7	-	-	-	3		
3 DESTREE Thomas	16	+4	-7	-1	-6	+9	-13	-8	2	26	10
4 LAMMERANT Hans	16	-3	+8	+v	-1	+6	-12	-7	3	31	8
5 VERMEIREN Hugues	16	+8	-2	-7	-9	+13	-1	+15	3	28	9
6 PATTYN Bart	16	+v	+1	+2	+3	-4	+7	+9	6		1
7 DALLA GIOVANNA Gianni	17	+11	+3	+5	-2	+1	-6	+4	5	24	2
8 MAISON Benoit	17	-5	-4	+10	-13	+v	+15	+3	4	18	7
9 FRANK Bernard	18	-13	+10	+15	+5	-3	++v	-6	4	21	6
10 BOULVIN Olivier	18	+12	-9	-8	+v	-	-	-			
11 RENKIN Bruno	18	-7	+14	-12	-15	-	-	-			
12 QUICK Peter	18	-10	+v	+11	-14	+15	+4	+13	5	17	4
13 MOGENSEN Omer	20	+9	+15	+14	+8	-5	+3	-12	5	22	3
14 DE POORTER Frans	25	-15	-11	-13	+12	-	-	-			
15 POHL. Denis	25	+14	-13	-9	+11	-12	-8	-5	2	25	11

v : vrij
Pt : punten
WP : weerstandspunten
Pl : plaats

NIE - MA

Volgende partij werd in februari van dit jaar gespeeld in Beijing in het kader van de Tian Yuan titel, één van de belangrijkste in China.

Zwart: Nie Wei Ping
Wit : Ma Xiao Chun

Zwart wint door opgave.

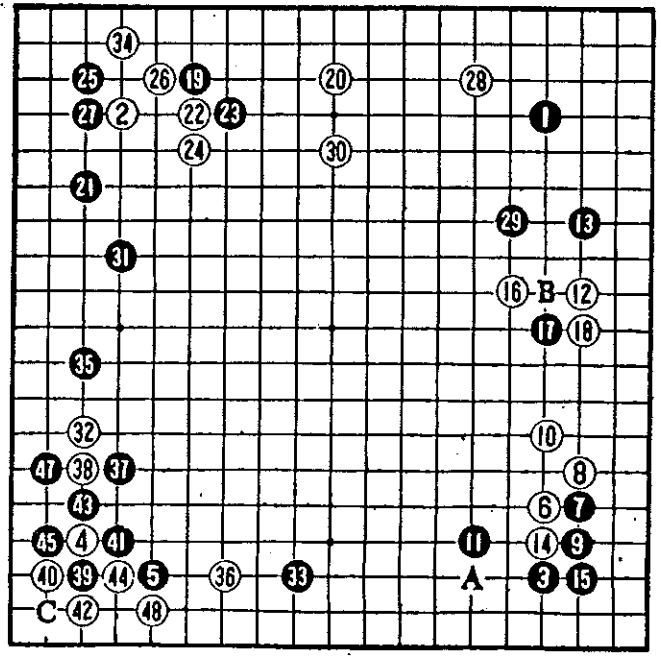

(46) = (39) FIG. 1 : 1-48

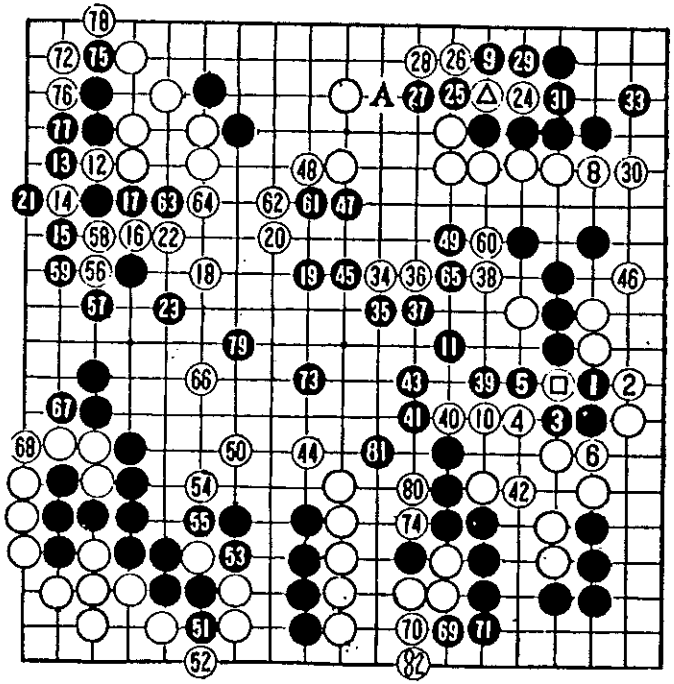

(7) = □ (32) = △ FIG. 3 : 95-176 (1-82)

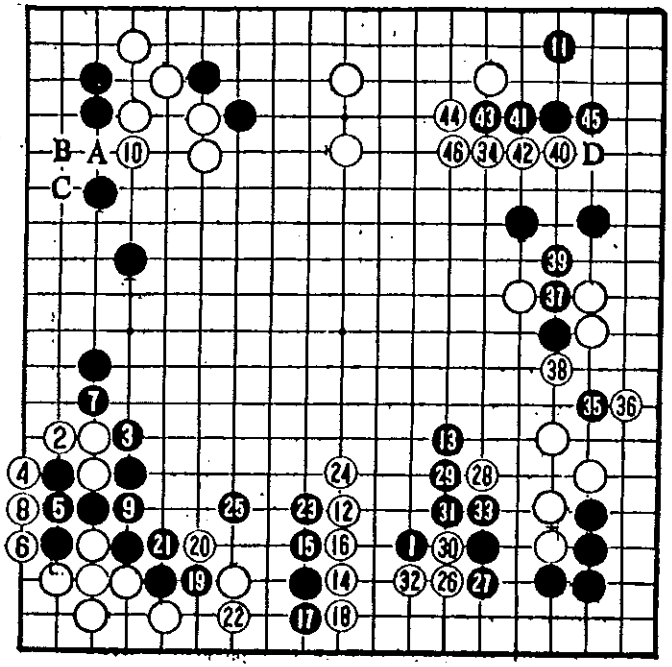

FIG. 2 : 49-94 (1-46)

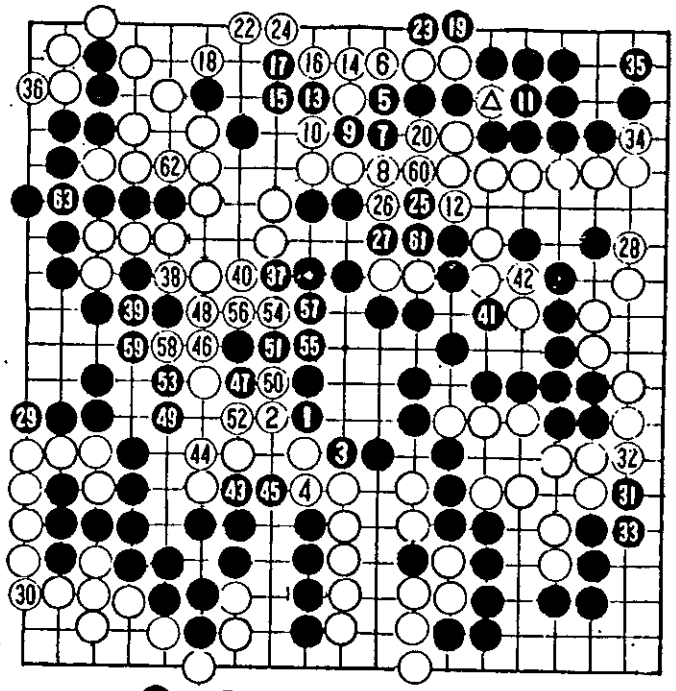

(21) = △ FIG. 4 : 177-239 (1-63)

EINDDOEL

Een eerste stap, slechts zo genoemd omdat er nog enkele andere volgden, naar ik vermag te oordelen, en omdat mijn verslag pas hier een aanvang neemt, bij dit keerpunt, bestond erin dat hij geen stenen meer aanraakte voor de analyse, maar dat hij voortaan de handen in de schoot liet rusten tijdens de urenlange studie.

Dat was tijdens de moeizame jaren van langzame vordering, nog voor zijn leraren een voor een hun laatste partijen speelden. Het had hem trouwens steeds verbaasd dat, gezien de relatief lange tijd die ze achter het bord doorbrachten, geen van hen juist tijdens zo'n match ontslapen was. Pas later kwam hij in de greep van de angst, met het besef dat ze eenvoudigweg niet meer ontwaakt waren en bracht hij menig slapeloze nacht door met het hernemen van de problemen die ze hem hadden voorgelegd.

En hier stel ik me voor een tweede stap te onderscheiden: ook het houten bord, verkleurd door het zonlicht gedurende de zomerdagen, toen hij het zingen van de vogels nog verdragen kon en hij, alsof aangezogen door het licht, de hele dag de zon volgde, 's morgens in het oosten, 's middags in het zuiden, zodat hij vaak de deuren kon openzetten en binnen bleef, uit de wind maar temidden het licht, ook dat bord verdween nu, samen met het daglicht. Niet zozeer het licht drukte op hem, althans niet in het begin, maar de geluiden van de dag, moedwillig veroorzaakt door de mensen, onverschillig voor de natuur. Daarom zat hij 's nachts te denken, als alles in het huis stil geworden was en alleen de wind, van tijd tot tijd, zich horen liet; een geruststellend geluid, even heilzaam als de duisternis van de nacht.

Bij het aanbreken van de dag at hij een kleinigheid, maar soms ook niets, en nam afscheid van de nacht. Want ook de aanblik van de zonsopgang was nu te veel, omdat die onafscheidelijk verbonden was met de aanvang van de activiteiten van alle anderen, met hun absurde bezigheden en zorgen en geruchten. Maar uiteindelijk ook omwille van het licht zelf, dat zijn ogen ontwend waren en dat hij kon vermijden door de dag al slapend door te brengen.

Het moet deze eindeloze keten van nachten en dagen, punten en ijle ruimten geweest zijn, die hem een soort gevoel van onsterfelijkheid gaven, van onbegrensdheid. En zo nestelde zich de idee van de kring, het bepekte, maar zonder aanwijsbare grenzen. Met de cirkel werd het vierkant een torus, werden randen aan elkaar gesmeed, verdwenen de complicaties die hij als minderwaardig moet hebben beschouwd, de complicaties van hoek en rand. De laatste hand werd nu gelost, nu was men aangewezen op eigen kracht in de uniforme ruimte zonder oneffenheden, zonder herkenbaarheid, het ene was nu volstrekt gelijkwaardig aan het andere geworden.

Al vlug verdween de laatste belemmering die nog restte: de grenzen moesten niet hardhandig naar elkaar gewrongen, de hoeken dienden niet samengebracht, het volstond ze te negeren, weg te denken, om zo deel te hebben in de onein digheid. Al het voorgaande was noodzakelijke vingeroefening geweest, meer niet.

Ergens, moeilijk aanwijsbaar, heeft zich zo het echte keerpunt voorgedaan, waar alles weer in snelheid toenam, zoals de onstuimige vaart in het prille begin, nog voor het allemaal moeilijker begon te worden en elke stap meer inspanning kostte, diezelfde vaart van vroeger had hij weergevonden, maar nu met meer gewicht, meer kracht.

En met die onvoorstelbare snelheid moest de schrikbarende leegte van die oneindigheid veroverd worden, ingepalmd, verdeeld, gedetermineerd, afgehandeld, met steeds maar nieuwe patronen, eindeloze situaties die immer groeiden en naar elkaar toegroeiden, zonder elkaar ooit te bereiken. En voor de eerste keer werd hij hier geconfrontteerd met de onmogelijkheid van zijn concept: de onderlinge afstanden in die ene oneindigheid waren zelf oneindig en de meest pure vorm van interactie, van elke beperking ontdaan, gaf haar geheimen niet prijs aan de onbevredigde kijker.

Wij waren nog eenmaal samen, toen heeft hij mij er in enkele woorden wat over meegedeeld. De volgende dag heeft hij, met het gelaat naar de brandende middagzon gewend, consequent de conclusie voltrokken.

SAINT - FLOUR

blanc : François Péchoux (III dan)

noir : Marc Ginoux (I dan)

handicap : sans komi

commentaires : Laurent Heiser (V dan)

10 : blanc 10 peut également être joué en B.
En effet, une pierre blanche en B sort le groupe blanc, prévient un coup noiren B (qui construirait un grand territoire prospectif sur le bord sud), prépare une attaque en C et affaiblit la pierre noire 5.

12 : peut également être joué en D.

15 : une autre possibilité est de jouer 15 en 24 qui réduit le potentiel territorial de blanc tout en agrandissant celui de noir.Dans tel cas, si blanc joue en E, noir peut encore envahir en 15.

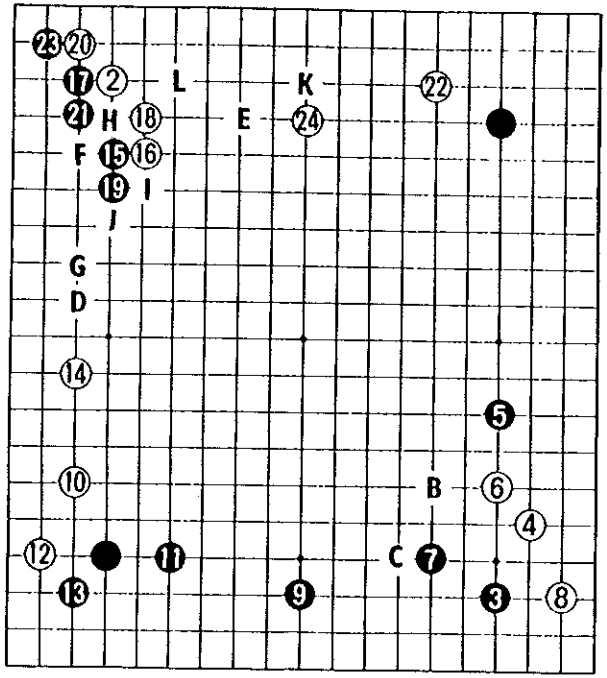

Fig 1 : 1-23

A noter que jouer 15 en F serait une erreur.blanc répondrait en 18, suivi de noir G et les deux pierres noires F et G se trouveraient confinées entre deux groupes blancs forts.

18 : blanc ne peut pas jouer en H (confer dia.1).

dia.1 : si blanc joue 1 du dia.1, les coups jusqu'à 14 sont forcés et blanc ne peut jouer 15 eb A car le shocho est bon pour noir.D'autre part, si blanc joue 15 en B, noir répond en C et gagne le semeai.

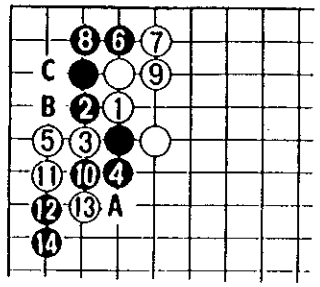

DIA. 1

20 : normalement blanc joue d'abord l'échange blanc I,noir J, mais ici, blanc évite de renforcer les pierres noires en direction des pierres 10,12,14.

22 : mauvais, blanc doit s'étendre en K car si noir répond en 24 la structure blanche s'écroule et les pierres blanches séparées deviennent attaquables.

23 : trop lent.Noir doit attaquer en 24.et si blanc répond au san-san, noir suit le dia.2 puis attaque le groupe Nord-est en L.

noir 23 est un gros point mais lent car si blanc joue en 23 noir stabilise son groupe en D et réciproquement (miai), de sorte qu'il n'y a pas d'urgence.

dia.2 : si blanc répond à noir + en 1 du dia.2, noir bloque en 2 et construit un mur avant d'attaquer en L de la fig.

24 : seul coup possible.Connecte les pierres blanches.

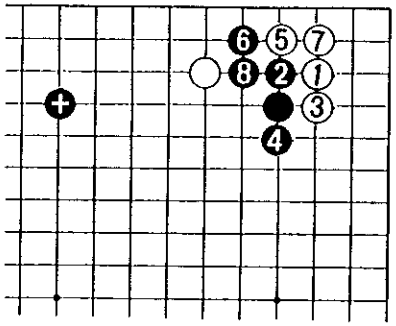

DiA. 2

25 : hors de propos (coup de yose).Noir doit jouer en M ou faire tenuki et jouer en B.

33 : erreur.Noir doit jouer en 33 suivi de blanc 31, noir 35,bl blanc 44, noir 38, blanc 46,et noir 42 afin de stabiliser son groupe.et rendre la pierre 28 désuète.

32 : bon choix (confer commentaires coup 36).

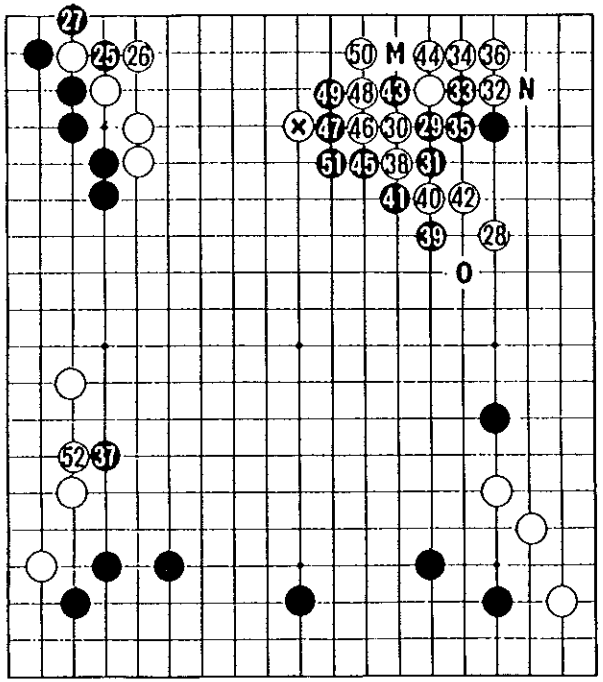

FiG. 2 : 25 - 52

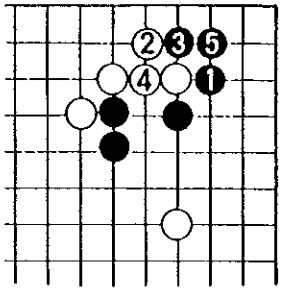

DiA. 3

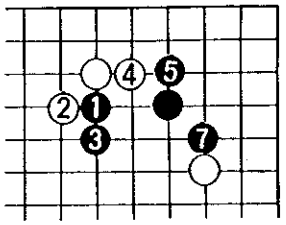

DiA. 4

36 : dans le joseki normal, blanc doit jouer en M suivi de noir N et blanc 36.Dans la partie, la présence de blanc x empêche noir de couper en 43.En effet si noir coupe en 43, blanc connecte en 44 et si noir ne peut poursuivre ni en 46 car le shicho est bon pour blanc, ni en 48 car blanc pousse en 46 et les pierres noires se font enfermées.

Le résultat après blanc 36 étant bon pour blanc qui prend un gros coin, noir devait jouer 33 en N comme dans le dia.3.

dia.3 : si noir joue 1 du dia.3, le résultat après noir 5 est moins bon que dans le joseki classique du dia.4 mais reste meilleur que 33 de la fig.2.

dia.4 : joseki résultant d'un double kogeima kakari.

37 : noir tente naïvement de briser le shicho (cfr coup 36).
Noir doit jouer l'échange noir 43 - blanc 44 puis jouer en 59.
Si après blanc répond en 46, noir joue en O et la partie est encore jouable.

39 : les pierres noires n'ayant que quatre libertés, noir doit jouer solidement en 40

41 : noir décide de sacrifier ses pierres mais, le shibori n'est pas sans faiblesses et est gote (noir 51 est indispensable) de sorte que ...

52 : ...blanc répond au briseur de shicho 37 après s'être assuré quelques trente points de territoire dans le coin N-E !

La suite ubuesque de la partie (non notée) est marquée par l'assoupissement progressif de François et la construction d'un moyo central noir déterminant.
Noir gagne de 19 points.

SANILAC

Voici le commentaire d'une partie jouée en Ardèche lors du stage de Go à Sanilac. Cette partie fut commentée sur place par André Moussa (V Dan), et retranscrite par moi-même quelques jours plus tard. Si le commentaire contient des erreurs, veuillez donc m'en tenir responsable...

Noir : ? , 1 Kyu
Blanc : Vincent Lemaître, I Dan
Handicap : 1

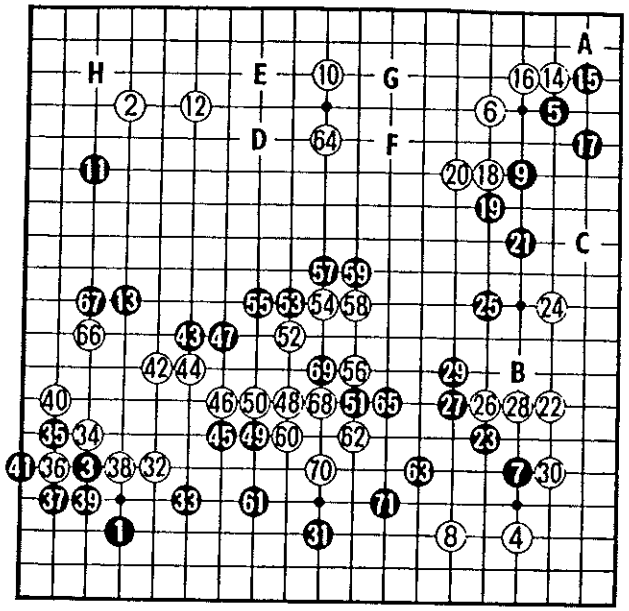

1-71

17 : Meilleur en A, car blanc ne peut jouer la séquence classique du Dia 1.

Dia 1 : Après 5, la pierre + est ridicule. Blanc cherchera donc les développements plus légés tel que celui du Dia 2.

Dia 2 : Après cette séquence, on s'appercoit que la la pierre 4 rend la forme noir surconcentrée. Celle-ci serait bien meilleure en A.

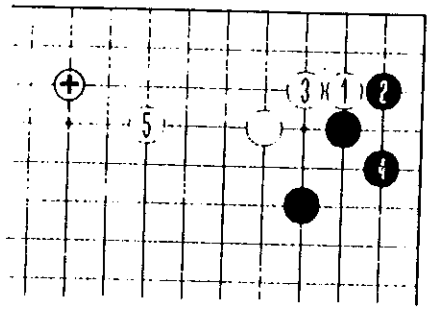

DiA. 1

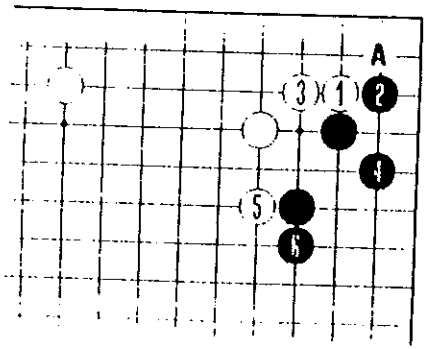

DiA. 2

22 : Très discutable. La formation noire du coin N-E étant trop lourde, il vaut mieux la surconcentrer d'avantage en jouant le Dia 3.

Dia 3 : Après 5, noir n'a plus de bon coup. Le coup de frontière en A n'est pas bon car le territoire noir n'est pas fermé en B et un coup noir en B laisse le trop bon point A pour blanc. Remarque: si noir joue 4 du Dia 3 en 5, blanc coupe en 4 et noir n'a pas de bon coup pour parer cette coupe.

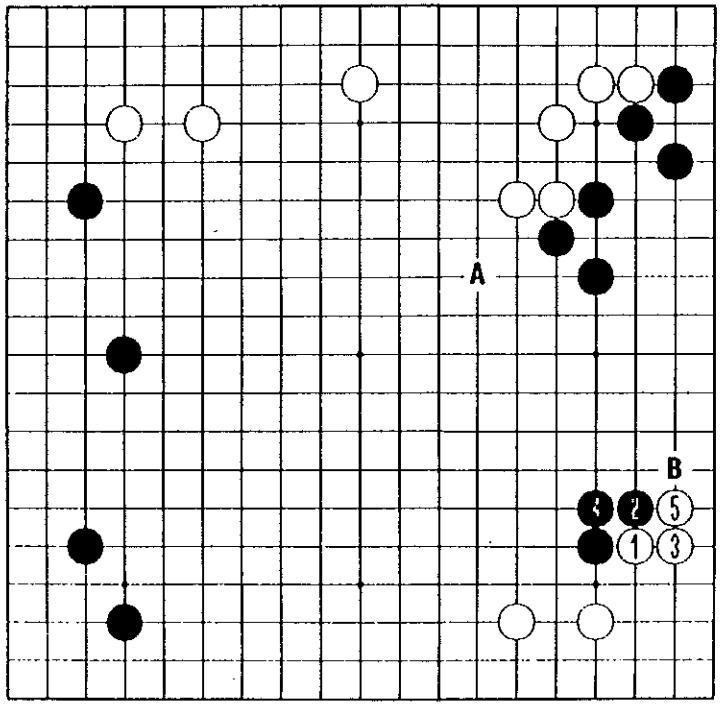

DiA. 3

Cette séquence très favorable à blanc m'a échappé car je visualisais la séquence du Dia 4 qui est le joseki habituel et qui ne laisse pas les deux faiblesses A et B du Dia 3.
On voit ici toute l'importance de l'ordre dans lequel les pierres sont jouées. En effet, le joseki du Dia 4 se termine en jouant + et noir s'étant étendu ensuite vers le nord avec X. Mais ayant déjà joué en +, la descente en 3 du Dia 3 est possible!

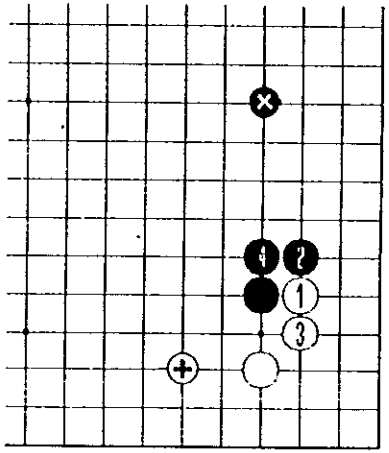

DiA. 4

25 : Il vaut mieux faire le mur en écrasant les pierres blanches avec B.

26 : Doit être joué en C. On voit ici qu'avec un coup 17 en A, ce coup serait meilleur, la coupe blanche 22 est donc doublement mauvaise car blanc passe à côté d'une partie favorable pour lui avec le Dia 3 et de plus il rend le coup 17 excellent!

29-30 : L'échange 29-30 parait bon pour blanc. Il reste néamoins une importante faiblesse.

Dia 5 : Noir obtient un ko. Si blanc refuse le ko en jouant 4 en 5, noir vit et blanc est coupé (Dia 6).

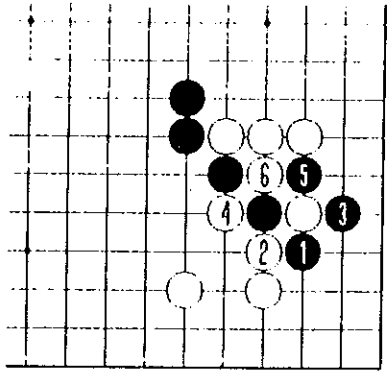

DiA. 5

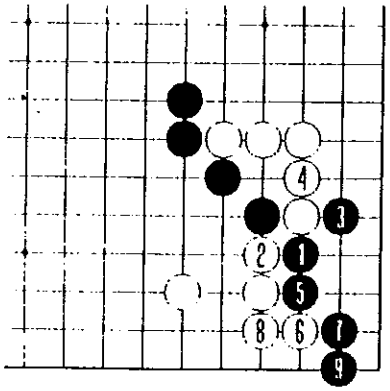

DiA. 6

44 : Renforce inutilement noir, il faut jouer en 46.
45 : Abusif, il faut jouer calmement en 47.
51 : Trop gourmend, noir ne peut pas tuer ce groupe, il doit se renforcer clamement en jouant en 52.
60 : Très mauvais. Quand un groupe est en fuite, il faut faire des yeux en ne se renforcant qu'un seul côté! (Le coup de renforcement 61 est inacceptable pour blanc.)
63 : Il faut jouer en 65.
64 : Après la suite des mauvais coups blanc 44,46,60, la saga continue avec l'oubli de jouer en 65!! (blanc s'estimait stable...)
65 : ENFIN!
On ne saurait insister suffisament sur l'importance de ce coup (40 points). En effet: après 65 blanc doit provoquer l'échange désastreuse 66-67 (10 points), le renforcement du bord sud (noir 71, 10 points), le mur des pierres 55,53,57,59 va inévitablement se consolider (10 points) et les coupes éventuelles sur le bord Est disparaissent également (10 points). 10+10+10+10 = 40! Sisi...
De plus, le coup blanc 64 n'est pas si gros qu'il n'en n'a l'air, car après les coups d'érosion noir D, blanc E, noir F, blanc G, noir H, il ne reste que 25 points pour blanc.
Au lieu de se contenter de cela, noir a voulu tuer blanc, il n'y est pas parvenu et a payé le prix de perdre le bord sud! Ce qui a donné une partie facile à blanc!

Pour conclure, il convient de rappeler les proverbes suivants:

- Regardez s'il n'est pas possible de surconcentrer l'adversaire par un coup de frontière plutôt que d'envahir (coup 22 mauvais).
- Pour faire vivre un groupe en fuite, ne renforcez qu'un seul coté en vue d'attaquer l'autre (coup 60 mauvais).
- La vie d'un groupe n'as pas de prix (importance du coup 65).
- N'essayer pas de tuer à tout prix, contentez vous de vous renforcez sente, c'est en général bien suffisant et vous ne risquez pas d'y perdre des plumes.

REVUE DE PRESSE

Grace aux contacts pris avec nos voisins français et allemands, nous disposons maintenant, via des échanges d'abonnement, des revues de trois de nos voisins.

Si vous désirez vous abonner
France, revue trimestrielle, 120 FF par an. tous paiements par virement postal ou mandat carte (pas de chèque banquaire) au CCP 122207 M Rouen.
République Fédérale d'Allemagne, revue bimensuelle, 36 DM, Postgiroamt Berlin-West (BLZ 100 100 10), Konto-Nr. 126914-100, Kennwort "DGoZ-Bezug fur 1989".
Pays-Bas, revue bimensuelle, 27.5 Gulden, postgiro 455428 tnv de penningmeester van de Nederlandse Go Bond te Den Haag.

Du coté français, grosse restructuration, renouvellement complet du bureau de la FFG. C'est Jean-Pierre Lalo de Rouen, un vieux de la vieille, qui a repris la revue française trimestrielle, dont nous avons reçu deux numéros.

GO, Revue française de Go, No 47/48, 4eme trimestre 1989, 74 pages.

Ce numéro fete les dix ans de la revue et du stage. On a donc droit à l'habituel historique, instructif car il ne cache pas les nombreux problèmes que peuvent rencontrer les organisateurs de telles activités. Les premiers succès, l'usure, le renouvellement des structures et des organisateurs, les rapports entre clubs et fédération etc... toutes choses dont les petits belges devraient prendre note. L'orgonigramme (?) de la FFG rend bien compte des difficultés que nos voisins peuvent rencontrer.
Ceux qui ont participé au stage de Salinhac 89 retrouveront son ambiance dans un article richement illustré. Les autres auront envie de participer à la prochaine édition.
Philippe Bizard a passé 6 semaines en Chine et deux au Japon et il nous raconte son voyage en 7 pages. Nous y retrouvons d'ailleurs la professionnelle chinoise Guo Juan, bien connue de nos amis néerlandais.
Suivent de nombreux problemes et articles techniques pour tous les niveaux. (Fuseki chinois, Filet - ou Geta, ou sabot suivant les sensibilités)
Egalement une liste des clubs français, belges (à revoir), suisses, luxembourgeois et italiens. (ouf)

GO, Revue française de Go, No 49, 1er trimestre 1990, 50 pages.

André Moussa est champion de France pour la dixieme fois et reçoit la couverture ("The Eternal Champion"). A noter que c'est la sixième finale Moussa-Colmez. Courage, Pierre.

En Infos, de brefs compte-rendus des tournois de Limoges, Caen, Toulouse, Brest et Rouen.

Comme tous les pays - sauf la Belgique - les français avaient une représentante au championnat mondial féminin amateur. Elle s'appelle Marie Claire Chaine et a terminé 8eme, deuxième occidentale derriere la représentante américaine avec le meme nombre de victoires. En fait, j'exagère. Il y avait 16 participantes a ce tournoi.

L'informaticien de service s'appelle Bernard Victorri et est domicilié 14 rue Saint Laurent, 14000 Caen. Les français vont monter un groupe de travail pour mettre en commun les énergies et les expériences des informaticiens intéressés au Go. Si vous en etes, écrivez lui. On peut également lui demander une bibliographie complète et commentée sur les rapports Go - Informatique.

Hélas, nos délais de parution ne nous permettent pas de vous avertir à temps de la tenue a Paris le 7 avril d'un colloque "Go et Informatique".

Les clubs français peuvent obtenir sur demande un logiciel de gestion de l'échelle des niveaux, tournant sur compatible. (Francois Lavallou, 23 rue de la Huchette, 75005 Paris)

De plus, les heureux propriétaires d'un MacIntosh peuvent acheter un programme qui saisit les parties et commentaires (60 FS, Anders Kierulf, Informatik ETH, CH-8092 Zurich, Suisse).

Enfin, André Moussa, Jean Michel et Jean Hossenloop vont former une 'commission d'experts' qui donnera l'avis officiel de la FFG sur les logiciels commercialisés. Les gens intéressés pevent écrire a la FFG, BP 95, F-75262 Paris cedex 06.

Et naturellement des articles techniques (fermeture de territoires sur la deuxième ligne, Snappe - ou snap-back, ou snap, ou prise en retour, ou utegaeshi -, la jalousie, 4ème et 5ème partie commentées de la finale de la première coupe Ing) et de nombreux problèmes.

Enfin, la liste des clubs et le classement des joueurs. On y trouve Claude Burvenich (-407).

Les joueurs allemands reçoivent en fait deux publications. Le Go Zeitung, revue bimestrielle et le Go-Bund-Info, feuilles mensuelles reprenant principalement les annonces de tournois et destinées à l'affichage dans les clubs. Nous reprenons les infos du Go-Bund-Info dans notre calendrier des tournois. Un instant, je vais chercher mon dico.

Deutsche Go Zeitung, Heft 2 März/April 1990, 68 pages.

Dans les nouvelles, de brefs compte-rendus de tournois en allemagne et à l'étranger. Je relève entre autres l'annonce de la parution d'un ouvrage sur les Olympiades de Computer Go de Londres 1989. Pas donné : 115 DM. On trouve dans ce livre un article théorique de Ken Chen, un des créateurs du programme Go Explorer.

Sylvia Kalish était la représentante allemande au Championnat mondial amateur féminin et elle ne reve que d'y retourner.

Compte-rendu des tournois de Munster, Ulm, Braunschweig, Berlin-Est, Bottrop, Saint-Flour, Heerlen, Magdeburg et naturellement Essen et la première partie du Kisei à Dusseldorf.

L'année 1989 vue par le président du Deutsche Go Bund. Les allemands ont eu aussi des problèmes pour assurer la parution régulière de leur revue.

Les articles techniques : Parties commentées (Ehlers-Leipert, championnat national DDR; Kobayashi-Otake, Kisei, Dusseldorf 17/18 jan.; Marx-Petrov, Nis 1989) et théorie (attaque contre san-san, suite; stratégie en milieu de partie).

Problèmes, calendrier des tournois, adresses et jour de réunion des clubs.

Go, Tijdschrift van de NGoB, December 1989, 26/6, 48 pages

Mark Boon est l'heureux vainqueur du Championnat mondial de Computer Go de Taipei. Il nous raconte son expérience, pas toujours facile! Avec une partie commentée, la finale Goliath (Mark Boon, NL) - Nemesis (Bruce Wilcox).

C'est Marianne Diederen (1K) qui a représenté les Pays-Bas au Championnat mondial féminin. Elle a terminé 11ème sur 16. On nous promet un compte-rendu plus détaillé avec parties commentées dans le prochain numéro.

Grand Prix d'Europe, Belgrade (partie commentée Sachabudzinov-Pocsai) et Goteborg (partie commentée Bodganov-MacFayden). Il faut une fois de plus remercier la Fédération Européenne de Go pour les compte-rendus qu'elle envoie à chaque fédération. Vous pouvez vous abonner à cette publication en versant 25 gulden au giro 19.11.459, tnv Redactie Go, Postbus 10578, Amsterdam.

Compte-rendu des tournois de Groningen, avec une partie commentée (Rehm-Janssen), et d'Arnhem.

13x13 rubrique.

Nouvelles internationales.

Une partie non commentée Sakata-Go Seigen de 1976. La rubrique s'appelle Fijnkost, ce qui ne veut pas dire charcuterie mais délicatesse.

Livres : Shibumi, auteur : Trevanian. Un thriller qui fait référence au go. Si vous avez envie de lire quelque chose d'autre qu'un livre de théorie, mais qui a quand meme quelque chose a voir avec le go ...

Problèmes (276 groupes sur un Go-Ban 19x19!)

Calendrier des tournois.

Go, Tijdschrift van de NGoB, February 1990, 27/1, 56 pages

Compte-rendu des tournois d'Essen, de la première partie du Kisei à Dusseldorf, du championnat national (Schlemper pour la 11ème fois), du championnat mondial amateur féminin (partie commentée Nakamura -VI dan-Diederen), du championnat national féminin (Els Buntsma, 2ème Kyu, ira au Japon suite au désistement du vainqueur Kishiko van der Steen, IV Dan)

Rubrique 13x13

Nouvelles des clubs néerlandais

Liste des prix de la boutique du NGoB. (Haarlemmerdijk, 147 - 1013 KH Amsterdam, Tel 00-31 20 241171). Par ex ,Elementary Series : 24,5 Gulden par numéro. La fédération Belge est en pourparler avec la NGoB pour obtenir un dépot en Belgique.

Brefs compte-rendus des tournois de Londres, Genève et Prague.

Partie commentée Shu-tai Zhang / Frank Janssens, Jouée au tournoi de Londres gagné par Zhang (Chine, VIème Dan, 8 sur 8). Frank termine troisième avec 6 sur 8.

Compte-rendu du tournoi de Heerlen.

Nouvelles du monde.

Tournoi d'Amsterdam.

Tsume-Go. 277 groupes sur un Go-Ban 19x19, avec preuve mathématique de l'impossibilité de faire mieux. Cas Muller doute et invite à battre le record!

Calendrier des tournois et adresses des clubs.

UIT DE OUDE DOOS

Onderstaande partij werd in China gespeeld door twee bekende spelers uit de Qin Dynastie (1644-1911). Zoals U kan zien werd er in die tijd nog gespeeld met vier vast stenen op de hoshi punten in de hoeken.

Zwart : Sheng Ta You
Wit : Wang Han Nien
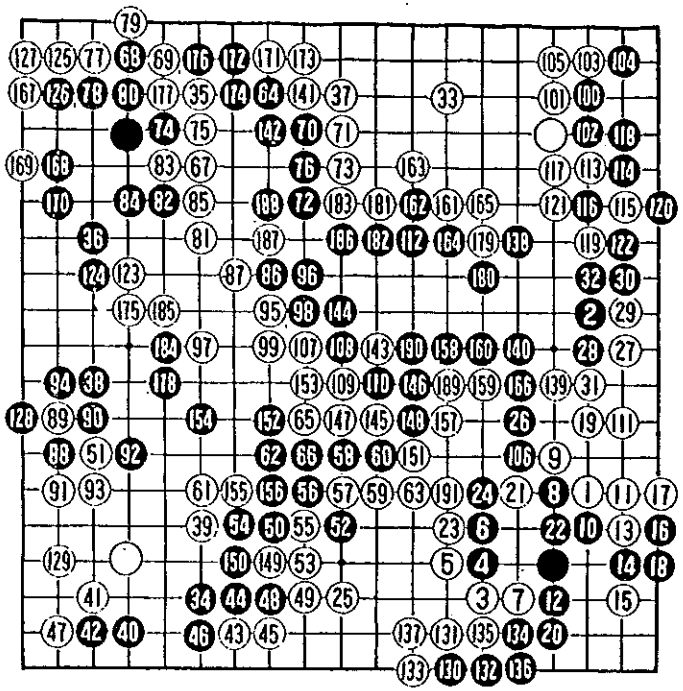
Wit wint.